青島新民報

中華郵政登記認爲第二類新聞紙　每日出兩大張　社址 青島山東路三號

美國對遠東政策 不與英國共同行動 惠爾治次官表明態度

【華盛頓五日專電】代理目下在維琪尼亞州避暑中之赫爾國務長官、執行事務之惠爾治次官、四日會見通信記者、對於記者團以遠東政策爲中心之各種質問、聲明美國於遠東未予英取共同行動之如何諒解、而以獨自之方針邁進、卽美國政府、關於遠東問題、持獨自之方針、對於英美兩國間、在遠東之共同行動、無何等諒解、然美國之利益 與他國之利益同一之場合、則美國之遠東政策、或與他國之方針相似、美國無於遠東與他國協力之如何決定、又關於此事、亦未與他國舉行協議、但交換情報、係屢屢舉行云云。

對於遠東問題 英美立場相異

欲共同負担責任實不可能 英張伯倫首相議會答辯

（倫敦四日同盟電）張伯倫首相、四日於今議會最後之英下院外交討議內、關聯勞働黨諸爾倍卡議員之廢棄日英通商條約勸告之遠東問題、答辯如左、英國在遠東與美國立場相異、闡明與負担於歐洲同樣之責任、實不可能。

余對下院

希望留意事態、不可使英國不容易處理此時不須要指摘自歐洲孤立之美國與英國之根本的差異吾人今日不得不將援助在華英國市民之限界、常在心頭、現在英國無勝日本之遠東艦隊、當然本國內雖有優勢之艦隊、然爲解決與日本見解之相殊、與其訴諸武力之威脅、毋寧選擇協議、乃至藉交涉而解決之方法、若吾人明日有趨最後極端之決心、吾人

不能保護

在華英市民之大部分、我有保護彼等之義務、不得不避免使彼等逢現在以上之大危險、目下負交涉之責之日本代表、若決非過激、不無分別、關於交涉難點之一部分、吾人能無十分困難、達到諒解、諸爾倍卡議員、要求四名之暗殺犯人、在無論如何之場合、保障不引渡、此乃可驚之事、吾人所主張之要點、最初卽謂彼等以無確證無限、不能引渡、設

日本方面

提出證據、吾人加以檢討、若檢討之結果、彼等之罪惡狀已明、則吾人除引渡彼等外、別無他法、關於引渡現銀及通貨問題、困難之點、無論取如何之措置、恐受較天津更廣範圍之影響、此等問題、認爲須向與英國有同樣關係之他國協議後 始能解決、諸爾倍卡議員、又提議廢棄日英通商條約、吾人對於此問題、不變更態度、英國於

九國條約

會議及國際聯盟內、引受之義務中、不能廢棄與日本之通商條約、實踐廢棄尙需一年、且引起自治領之重大反響、對此事實不能閉目、吾人在歐洲有若干重大責任及同盟關係、其結果苟發生何事、英國非赴戰爭不可、故於遠東不能置同樣之同盟關係、結論、吾人在交涉繼續中、對於從來於遠東方面吾人之行動、及英國市民之權益、與規定財產之諸原則、但吾人應努力維持最大限度、但吾人應示忍耐及合理之中庸態度、何故因在遠東方面所起之各種事件內、關於吾人對在華日本人之待遇、日本人抱真正之猜疑心、亦未可知、吾人

不能忘却

在未來之二三月內、在吾人之接近處、發生重大問題、亦未可知之事、故吾人爲對處可發生之一切非常事態、非蓄一切之力量不可云云、

共黨圖樹立赤色政權 國共間對立已達爆發點

【張家口五日專電】據最近達張家口情報稱、自共產黨代表周恩來始、共產黨首腦部、最近對蔣介石擬反變企圖、一舉代蔣政權樹立赤色政權、國民黨知悉後、乃從事排除共產黨勢力、國共兩黨之對立正達爆發點、此空氣移往華北山西省、共產軍與中央軍之反目、亦非常激化、如鹿鍾麟與共產軍有武器彈藥之爭、并俘虜共產軍兵士數十名、實行活埋、對山西共產軍幹部養成所、亦加以壓迫、惹起等等紛爭、國共合作正在分裂云。

日機十三次空襲 重慶瀕於全滅

全市陷入大混亂狀態

【○○五日專電】日海軍航空隊、五日黎明前、入本年第十三次毅然大空襲黨府首都重慶、連續加以猛炸、今也瀕於全滅、重慶遂陷入最後之混亂、是晨連日天氣雖稍呈惡化、斷雲濃厚、日航空隊之精銳、意氣愈昂、森富士雄大尉所率之一隊、午前三時二十分左右、一舉進入重慶市內上空、連續三度對黨軍重要機關、政府機關諸設施、集中必中彈如雨、浴黨軍由市街周圍之熾烈高射砲猛砲火、猛烈阻止日空軍之攻擊、有黨軍複葉戰鬥機六架、執拗而求挑戰、日空軍之精銳、置之不顧、確認有三處發生火災、尤以於嘉陵江江岸之一處、黑煙濛濛冲天、頓呈淒慘光景、又鍋田大尉所指揮之一隊、與前日同樣强襲黃拗壩飛行場、對黨軍飛機隱匿處所、集中投下巨彈、旋迴上空、黨軍因日空軍連續奇襲、極度狼狽、又因日空軍之猛炸、士氣沮喪、遂未一發防禦砲火、各編隊遂收莫大戰果、凱歌全架安然歸還矣。

石渡藏相拜謁天皇陛下

【東京五日專電】石渡藏相、五日午前十一時五十二分、自東京站出發、午後一時半、伺候葉山御用邸、拜謁天皇陛下、關於稅制改革案、財政之現狀等、委曲奏上、奉答御下問後、自御前退下云。

錢塘江南岸一帶 軍民受大衝動

和平氣運漸次濃厚化 黃紹雄對汪極表同情

（南京五日同盟電）汪精衞氏數次和平聲明、及於東京日英會談英國之態度、與錢塘江南岸一帶之黨軍民衆、以異常衝動、軍民之間、漸次示和平氣運濃化、和平與抗戰兩派對立熾烈化之兆、卽浙江省長兼該省國民抗敵自警團長黃紹雄、早對抗戰前途失望、對汪氏和平救國運動、極表同情、共他第十集團軍、不服從軍長命令、放棄抗戰、而主張和平論、企圖向日軍佔領地區逃亡者續出、又因避戰鬥、渡錢塘江避難日軍下之良民人數增加、一方以軍長爲首班之抗戰派、於蔣介石之嚴命下、夢相徹底抗戰、忙於嚴重防止續出之逃亡兵、及檢查新聞雜誌等、腐心彈壓和平派中心、錢塘江南岸地區一帶、如斯以甯波、紹興地方爲中心、環繞省長軍長兩首腦和平、抗戰兩派之對立、愈趨激化之一途云。

二次襲桂林

粉碎軍事設施 株州亦遭空襲

【香港五日專電】據中國方面情報稱、四日午後、廣西省城桂林、歷二次受日飛行隊空襲、對軍事設施與以莫大損害、有浙贛粵漢兩鐵道之接續點株州、四日午前七時、亦受日飛行部隊之空襲云

粵殘餘黨軍遭受大打擊

（廣州五日同盟電）華南日陸軍航空部隊、曾於七月二十四日以飛機○○架、於花縣北方發見後退中之黨軍百五十二師與百五十三師之大部隊、遂加以猛炸、與以莫大損害、又七月三十一日、發見於廣九鐵道大堂園附近之軍需品汽車百餘輛運行滿載、遂痛加轟炸、使之潰滅、八月三日於韶關南方一基羅附近、猛炸疾走中之軍用汽車約四十輛、炸碎十二三輛、并使汽油庫爆發、如斯互廣東省一帶因日空軍轟炸、黨軍已起極度動搖云。

（廣州五日同盟電）日華南派遣軍報道部四日午後發表日華南派遣軍、七月十一日於花縣平地、對南下黨軍第百五十二師及第九百八第九百十一團等、依先發制人、採攻勢擊破外、復於第一線附近尋求黨軍、到處隨時擊滅中、七月中共戰果如左、

一、交戰黨軍兵力一萬二千九百四十、

一、黨軍損害遺棄屍體二千六百廿七、俘虜七十八

一、主要鹵獲品、重機關鎗二、輕機關鎗十六、步鎗三百四十、步鎗彈藥四千四百三十八、手溜彈七十八個等、外達姆彈六十八個、槍二十六枝、硫酸百三十瓶、滿載兵器軍需品等之汽船一隻、依日空軍轟炸死傷者及破壞軍事設施、軍需品等甚夥。

蔣直系軍 令由前線撤退 代以新編部隊

（南昌五日同盟電）據達當地確報、謂最近蔣介石命令自江西省前線始、各地前線中央直系軍後退、代以新編成部隊補充、上述乃表面上之理由、而其眞目的、遂對自己直系軍保全策、與法幣之崩落、依東京日英會談、汪精衞和平救國運動、以備政府部內及各地民衆軍隊之動搖云。

日機連日轟炸 華中華南要衝

海南島日軍佔牛漏市

（上海五日同盟電）日艦隊報道部、四日午後四時發表

一、華中方面海軍航空隊之活躍如左：

（甲）海軍航空隊之有力部隊、四日黎明、更實施夜間攻擊重慶、炸碎殘存之軍事設施及廣陽壩飛行場、

（乙）日他之攻擊部隊、空襲鷹潭梁口（均爲江西省）、對重要軍事設施倉庫羣、集注全彈、於梁口有二處起火爆發、又該攻擊部隊以江西省北西部武甯爲中心、於其附近一帶、撒布傳單數萬枚。

二、華南方面、海軍航空部隊、一月以共一部隊、攻擊廣西省甯明、龍州、南甯方面、對兵舍倉庫及多數軍用汽車、掃射轟炸、

三、海南島攻略興隆市之海軍陸戰隊、二日更佔領牛漏市及其附近。

美應嚴守中立

不介入遠東各種糾紛 上院議員提出決議案

【華盛頓五日專電】麻沙朱色得士州所選出之共和黨上院議員約翰金廿姆氏、四日向美國議會提出、希望美國對遠東之情勢、維持嚴守中立之立場、不介入遠東紛爭之決議案、該議會因閉幕期近、無成立之可能性、然金廿姆議員提出議案時、亦稱以促進政府之考慮爲目的、其要旨如左、

此決議案、不期待通過於本議會內、希望政府在議會之休會中、記錄此決議案之主旨、美國政府採取不介入遠東之紛爭之方針、然欲介入歐洲紛爭之方針、美國已踏入第一步、美國支持英國、然此種行動、誘發日本之非難與報復、使美國之地位陷入危險云。

李王垠殿下凱旋返東京

（東京四日同盟電）依此次日陸軍調動、榮轉近衞第二旅團長之李王垠殿下、曾轉戰各地、樹赫赫武勳、遂於四日午後三時二十五分、乘富士號抵東京站、久別九閱月而歸京、自閑院宮春仁王殿下、竹田宮恆德王殿下始、各宮家使節、板垣陸相其他陸軍諸將星歡迎、由御召列車下車之殿下、乃一同賜禮、直乘汽車返麴町御殿云

掃蕩潞安地區殘匪之日軍部隊

黨府軍委會改組 共黨掌握實權

採用常務委員制度 最高國防會已決議

（香港五日同盟電）據重慶來電稱、四日於峨嵋山開會之擴大國防最高委員會會議、歷二三兩日、正式會議、就會醞釀中之軍事委員會改組問題、討議結果、基於陳誠、毛澤東、連名提議、決定採用以國共合作爲基礎之常務委員制、委員會之構成者七名、除委員長蔣介石、共產黨三名爲比率、其人選國民黨方面馮玉祥、何應欽、閻錫山、李宗仁、白崇禧、陳誠、唐生智、中國共產黨方面朱德、毛澤東、周恩來、林彪、復有彭德懷、賀龍、周恩來、又葉劍英亦新列於普通委員、因此次軍事委員會之大改組、於國共合作一新段階、嚴設置秘密共同委員會以來、暗中操縱蔣政權抗戰政策之中國共產黨、現於最高軍事機關取得執行權矣。

長篇小說 落絮飄香

作者：羽霄　許清繪圖　（九七）

第十四章　掩淚驚啼、春情初怯誘　懷金試履、美物小遂心（一）

電梯之外、就是走道、走道的當中鋪着棕毯、電燈都鑲在牆裏、雖然很亮、但是不刺眼睛。走道的兩旁對列着許多號房間、房門全都緊緊地閉着、彷彿是恐怕將裏面的神祕空氣流洩出來。這時早有一個年輕漂亮的茶役、因爲接了下面櫃上的電話、就迎過來、先向章紹傑點頭叫聲：「章先生！」然後領着章紹傑和菊英進了第三號的房間。菊英這時因爲看着這環境又清靜、又新奇、又神祕、她的精神早已覺得緊張、心早在亂跳。到了房間內一看、就見這屋子比黃鳳良的家裏可又款式得多了、臨街的幾扇窗子全都敞開、鐵紗上浸着深清的夜色、白羅的窗幕分垂在兩旁。房裏的陳設是一張四個人對坐的餐桌、是大理石的面子、鋼架。兩旁分列兩隻鋼椅、靠北牆是一套沙發、沙發下放着兩隻刺花的脚墊。沙發的對面是一張鋼床、鋪着豆沙色的大床單、床旁也是一張鋼架小茶几、玻璃面子上放着一具電話、和一盞蓋着花紗罩的電燈、但是沒有開亮。房中的不十分充足的光線全都由屋頂上一盞蒙着乳白罩子的大電燈發射出來、因爲房中的電燈不太亮、所以愈現出一種神祕的意味。菊英心裏突突的跳動着、她望着斜對面一隻衣櫃上的鏡子、看見鏡子裏的章紹傑已叫茶役給他寬下了外衣、他向茶役說了兩句什麼話、菊英也沒聽清楚。茶役出屋去了、把門輕輕帶上。章紹傑的皮鞋踏在地毯上雖然沒有聲息、可是衣鏡中的他那高大的影子、卻慢慢向菊英移近、菊英見他將到了臨近、退了一步、就坐在沙發上、她的心跳得更緊、渾身都發熱、轉過頭來揚着臉、以驚疑羞澀的神色望着章紹傑說：「天眞不早了、有什麼話快點說、吃完了冰激淩我快點回去吧！眞不能再耽誤了！章先生！」說到末兩句話、又把舊高跟鞋向那刺金龍的脚墊上亂搓、現出一種着急的樣子。但是這種含羞帶躁、亦驚亦疑的嬌態、被燈光返映入章紹傑的那雙賊亮眼睛裏、章紹傑也像拏受不住、也像忘了他的圓少身分、忘了與他常在一起厮混的俊的俏的妖的艷的那些女人。他把嘴唇緊緊閉着、含着一種壞笑、斜着頭、直着眼、看着菊英的臉、然後他又近前一步、從褲袋裏取出個東西來、伸着胳臂遞給菊英、說：「范小姐、這是爲送給你、我才買的、不是禮物、就算是個小玩藝兒、你拿着玩去吧！」說着、又笑容更深、眼神更賊亮、又說：「你可千萬賞臉收下！」菊英一看這個東西、比她看見這個環境還要吃驚生疑、趕緊站起身來、躲在旁邊搖頭說：「我可不要！我沒地方用去！你拿着送給別人去吧！」心裏卻想着：「你花了二百三十塊錢買來的珠翠別針兒、來送給我、我那敢要呢？叫人看見不說是你給我的、倒說我是偷誰的！」這時章紹傑並不勉強着叫菊英收下、他拿着那個紙包着的小匣、在手裏顚了顚、傲笑着說：「你要是錯會了我的意、以爲我送給你這個玩藝兒、是要買你的好兒、那可就全都錯了、我也就什麼話都不必說了；實在我送你這個東西、就跟請你吃一盃冰激淩是一樣、並不算什麼的！」菊英剛要說她所以不能收下的理由、這時外面就有用手指敲門、菊英聽章紹傑說了一聲「開門！」外面的茶役就送進冰激淩來了、並擺了兩盤西式點心、章紹傑讓菊英就坐、他回首看見茶役又出去了、他就坐在菊英的對面、很慷慨地笑着說：「那個別針兒、我是爲你才買的、你若不肯要、那麼咱們就扔在那張沙發上、便宜他們飯店裏的人吧！」菊英說：「那何必呢！」說完這句話、她把才拿起來的匙子又放下、低下頭去、眼淚要迸出來、章紹傑賞鑑着菊英這種嬌態、似乎更覺得開心。他笑着說：「我是爲你才買的、奉送給你、你卻不要、你想：我還有臉再揣起來嗎？」菊英本想要收下他那件禮物、可是抬起頭一看章紹傑的面容、覺得他是很可怕的、眞怕章紹傑將要表示出一種出乎自己想象之外的舉動、所以她還是搖了搖頭、表示還是不要。

天后宮

修工募捐捐款人芳名露布：義聚合捐洋五百元王彝齋捐洋五百元王君三捐洋二百元劉子向捐洋一百元張旭東捐洋一百元伊筱農捐洋六十元劉彝五捐洋三十元同裕誠捐洋二十元苑聯芳捐洋十五元丁樂貴捐洋三十元朱敬如張階平以上各捐洋二十元陳先我魏仁甫翟貽秦孫耀庭郭興周蔡怡庭王[illegible]各捐洋十元同豐號翟季高徐錫三多久チヨ子王宇慈隱名氏以上各捐洋五元洋四元張翁善捐洋三元義成號捐洋三元王貴雲曹于氏喬明壐韓子洪琛化導張[illegible]曹氏王敬齋丁善壐丁善理丁爵宜以上各捐洋二元楊王氏王雲程隋法謙丁淑華[illegible]樂庭宗潔壐張錫三鹿福祥王福臻甯福泰藍文俊高景無名氏復與成鄒李氏石[illegible]林梁鳳池陳學成尹長勝劉津海張得忠方學亮陸祖靜同和誠廣聚公義聚德義[illegible]成以上各捐洋一元鹿鳳軒管俊豐岳殿卿尹佐清劉傅氏劉偏常任桐林以上各捐洋五角喬賢先捐洋二角韓長德捐洋一角

青島天后宮董事會啓

招標

啓者本會今擬改築天后宮戲樓鐘鼓樓及增築住室院牆等工程木瓦工招商承辦有欲承包者於登報之日起逕來本會領取圖樣說明書及投標簡章於本月五日下午三時齊集天后宮現場說明定於八日下午三時在天后宮董事會當衆開標恐未週知特此布告

天后宮建築董事會啓

緊要聲明

逕啓者際茲非常時期百物無不昂貴洗衣價格如仍沿舊不爲增加實不堪賠累之苦現經本會各會員共同擬訂增加價格並已逕呈請備案（價格表隨後發閱）自八月一日起各洗衣商一律照表收取價格不得稍有變更倘不遵守一經本會發覺卽行依章處罰如有人告發則本會由罰款所得額中提出二分之一賞與該告發人聊表策勵而杜弊源該告發人之姓名本會嚴守祕密不宜露以免銜怨又本市不肖之徒時有冒充洗衣商收攬衣服從中變賣而達其詐財之目的本會有鑒及此爰製定形藍質白邊白字褐色膠線載列號數文曰青島洗衣同業組合籌備會證章發各洗衣商佩帶凡見有佩帶斯種證章者始可交與衣物洗濯（務須將證章號數記清因有佩帶證章者負責追償）否則卽係詐欺之流萬不可將衣物交與洗濯至希注意倘有損失本會概不負責此啓又本會以事務繁雜諸多頓法律解決之甚以不諳法律爲憾爰聘請友邦大辯護士浦本貫一先生爲本會顧問以資倚重

青島洗衣同業組合籌備會啓

橫濱正金銀行青島分行

本行創立歷有五十餘載資本殷實偏蒙社會各界贊許資本金壹億圓業已完全收足另有積存金壹億三千四百四十萬圓總行設在日本橫濱分行設在東京丸之內名古屋大阪神戶門司長崎小樽羅府倫敦巴黎漢堡柏林 [illegible]山大府紐約舊金山西亞特爾檀香山[illegible]新金山悉尼 喀爾喀達喀拉地蘭貢巴塔維亞泗水三寶隴新嘉坡盤谷馬尼[illegible] 香港廣東上海漢口天津北京營口大連奉天新京哈爾濱 其餘通商碼頭亦均有妥實代辦之家專辦各處匯兌匯票電匯均可隨意 定期各種存款抵押貼現各種放款等一切銀行業務倘荷賜顧請至館陶路本行面洽可也

電話 二三七〇 二九九〇 三六四六 三一一四 三五八二號（支配人席 副支配人席 輸出入係 撥付割引係）

電話 [illegible] 號（送金係 預金係 出納係 公衆用）

◇滑機油部 麻心油、芝油、馬達油、洗機油、大車油、西林達油、火油、臭油。

◇油漆部 油漆、先明丹、清油、調合油、磁油、瓦泥斯、亮油、速干油、泥油、憤漆。

◇酒精、電石、洋灰、沙子、煤炭、各樣俱全

總行批發零售處奉天路二十七號 電話五九四四番

宇高洋行

支行卽墨西關汽車站前

黃鶴牌香烟

每小包五分

本廠所製黃鶴牌香烟氣味芬芳價格低廉早爲各界仕女所歡迎倘蒙惠顧請認明本廠商標庶不致誤

濟南代理店 信正洋行 濟南支店 三大馬路緯六路

青島代理店 山東公司 益都路電話五八四七號

總店 東映烟廠謹啓 陵縣路七十五號 電話六二五五號

鑄鐵管代用品 埃塔尼特管 鑛山用管

上下水道管用 電纜管用 瓦斯管用 溫泉送湯管用 各種工業用

代理 阪東調帶出品 各種膠皮帶

鐵道、鑛山、船舶用 諸機械各種 工業用品 各種電氣用品

日立製作所山東省總代理店

株式會社 隆光公司

青島市場一路 電話（七二二二 二九七五 六三二六）番

星期論壇　黨府仍開擴大國防會議

（心平）

敗戰兩載逼處一角之黨府、早失共立國資格、而今支離破碎猶曰國防、殊屬滑稽、然黨府旣謬行長期抗戰、卽不得不强作表面粉飾、據香港所得重慶電訊、黨府擴大最高委員會、於四日開會、參加主要人物不外陳誠及共產份子、蔣在開會時劈頭卽說明國際情勢、强調財政經濟問題、及最後抗戰之決意、闡明絕對排擊和平派態度、共黨份子更以强硬論調反擊和平派、並力說應付穩健份子與地方將領之積極工作、所謂國防會議、大權已完全落於共黨之手、於玆證明、無論蔣介石作如何掙扎、不惟國防問題純爲空談、以現在轟炸情形、恐最後之重慶黨府、亦難以立脚、良可慨也。

黨勢縮減至極微度數之今日、猶曰擴大國防會議、關門稱帝、固由其自作主張、然充其極不過於共產多造幾許機會、國防云乎哉、且今日之國防應防自何處？顧名思義、亦與焦土政策根本不合、而國防會議之目的又不在國家土地防範、而在防止和平派穩健份子、然則是爲人防、非國防也、獨不思國防云者乃指全面國家土地人民而言、一物失所、一地受害、當國者應負全責、今蔣深處峨嵋、高談國防、亦猶井蛙之語海、何况所防者在人而不在國、根本文不對題、而望收些微效果乃爲必無之事也。

國防不易言、但最低條件必須先知有國而後可以言防、中國之和平穩健份子、對國防認識與能力如何固未敢確定、然被尙知有國、知國爲何物、又何有於防、故黨共之國防論調、完全爲欺人之談、所謂國防云者、應無分畛域、不尙意氣、凡有損於國者、皆力爲之防、今黨共爲抗戰之故不惜將中國利權全完拱手奉與歐美英蘇之手、處處作開門揖盜之蠢策、對東亞之和平則固閉深峻、甚至誣和平穩健份子爲漢奸、自身之禍國賣國擧動、反向人民丑表、嗚乎中國之國防、豈僅在一面乎？重慶方面雖高唱國防會議、但在共黨囂張之中、卽其內部意見亦甚參差、軍事首領如龍雲宋哲元等尙未出席、內部不統一由玆可見、吾人一檢今日中國國防眞實所在、則覺和平派穩健派對國防之認識、較黨共深切百倍、中國國防撤廢垂六十年則無可隱諱、時至今日、欲樹立眞正之國防基礎、非聯合東亞强有力之日本結成體決無其他方法、果然中日提攜、及早實現、不特中國共禍立卽肅淸、且以日本海軍之力拱衛海洋、以固其外、修明政治、以實其內、世界必無敢侮、今蔣政權明言國防、乃依恃英蘇破壞東亞、分明自覆其巢穴、猶奢言國防、不過聊以粉飾敗戰之罪耳、國防果何在乎？顧國人詳察之。

英國屢作遷延策　會談呈現停頓狀態
軍當局表明强硬態度

（東京五日同盟電）日英會談、以英本國政府之回訓尙未到達爲理由、自七月三十一日以來、未曾開會、呈停頓狀態、然此時於英本國內、哈里福克斯外相、三日於上院稱、英國政府之議會對策、如違背日前有田克萊琪間成立之一般原則的諒解之精神、闡明極不誠意之意向、與日方不快之印象、關於此事、日現地軍代表、疑惑英國方面之眞意、以如左之强硬態度、嚴重監視今後之態度。

一、東京會談、因英國方面之回訓未到、已三日間未開會議、何時開會、現在尙呈不知之狀態、然今次會談、係因英國方面之申請而擧行、日華北軍鑑於治安上之必要、應英方之該申請、企圖會談之進步、但英國方面因自己之關係、使會談不知遷延至何時、乃無誠意、不勝不滿、英國方面若繼續遷延策、視今後一兩日之經過、軍當局不得不考慮對處此事之態度。

一、哈里福克斯外相謂、爲防止在華之反英運動、爲會談進步之要件、且係日本軍應負之責任、但此事全然正相反、英國依然繼續援蔣政策、關於天津租界問題、不肯引渡現銀、取反對禁止法幣流通之態度、違反華北民衆之利益、攪亂治安經濟、對於此事、華北民衆之憤激、顯現於最近之反英運動、故英國方面若拂拭對華北民衆之敵性、改正對治安經濟問題之態度、則反英運動自然消滅、英國不得不自負其責、實應反省云。

日本、進而圖離間日德意三國、以日本於亞細亞視爲英國之守望之魂膽然在日本不陷於英國如斯術中、又如調停斡旋中國事變斷乎拒絕、始終遂行聖戰目的、只有邁進建設東亞新秩序、對英方之故意遷延日英會談策、誘引美法等、企圖結成對日共同戰線、不怠嚴重監視、持强硬態度云。

英檢討會談報告　對策尙未決定
對英使訓令迄今未發出

（倫敦四日同盟電）英國政府、對今週始以來、關於日英會談之克萊琪大使之報告、加以愼重檢討、未得對策之成案、就中關於法幣問題及引渡現銀、似未達何等之決定、外務省官方四日承認前述以事實、言明對克萊琪大使之新訓令、尙未發出之旨云。

日英七次會談　勢將延至下週
英大使要求日方諒解

【東京五日專電】日英東京會談、自一日之經濟治安各小委員會後、因英國方面本國政府之回訓未到、故陷入停頓狀態、克萊琪英大使、四日夜會見日本方面之加藤公使、說明本國政府之回訓未到之事情、要求諒解、加藤公使、五日午前十時二十分要求陸軍方面武藤少將、及宮本少佐來訪、報告與克萊琪大使會談之經過、此外接洽今後會談之進行、英本國政府之回訓、因包括經濟治安問題之全般、故約七日左右可達、由是第七次日英會談、似延期至下星期云。

陸軍當局　對英極憤慨

【東京五日本報專電】武藤少將、五日正午、於陸軍省訪問町尻軍務局長、說明與加藤公使折衝之內容、關於今後所採之方法、有種種協議、日陸軍當局、以英方徒遷延日英會談、極爲憤激且與哈里福克斯英外相、於三日之演說、關聯英國果有誠意與否、此老獪之態度、殊値重視、卽哈里福克斯外相、於其演說謂、對中日紛爭有調停斡旋之準備、此乃誤於日本國民似疲於戰爭之觀念、而乘此機會斡旋、牽制

日英現地兩代表　右畢哥脫英少將　左武藤日少將

津市民激烈反英　襲擊英人商店
日領事反駁英領事要求

（天津五日同盟電）天津華人民衆之反英運動、日益熾烈、各方面實現强化之實行運動、四日午前十時左右、在華街之市立第三十六小學校內之反英大會終了後、華人民衆約百名、分乘卡車赴特三區、敢行反英示威運動、激昂之民衆、突然襲擊該區內英人商社太沽洋行及和化洋行、破壞玻璃戶器物等、關於此事件、該日午後三時左右、蕭英國領事、向日總領事館以電話稱述、「該事件於日軍佔領地區內發生、希日本方面嚴重取締」之旨、作抗議的請求、然日功力領事謂、「對於華人暴動事件、尙未接報告、本事件恐係華人反英運動之餘波、與日方無何等關係」、將其一蹴云。

滿洲國內各地　反英運動激化
濱江省同盟飛檄各地　澈底實行不買賣英貨

【新京五日專電】滿洲國內各地反英運動盛旺化、濱江省對英不買賣」貨同盟委員會、乃飛檄全滿各地、爲期澈底反英運動、其檄文內容如左、對妨害遷延建設東亞新秩序、貪婪無比英蘇之援蔣不法行爲、由全國民全東亞民族之參劃、以驅逐此等軍事、政治、經濟、思想之利敵國、振興東亞邁進建設新秩序、因此擧四百萬省民參加實踐如左記。

一、英國紙煙（共九種）、其他英國各商品斷行不買、

二、公司銀行英滿貯畜英美行公司之股東及存款、其他紙煙、火柴保險、匯兌銀旣加入者脫退之、將來不新加入、

三、爲民族榮譽、不做利敵英蘇國人之雇傭。

日東亞國策會　擧行總會
決定更改會名　新職員亦發表

（東京五日同盟電）目指樹立興亞之根本國策與國內諸體制之革新政策、其研究機關正在活動中、日東亞國策研究會、乃自日前午後五時起、於東京會館開總會、爲圖會之擴大强化起見、遂將會則改正、會名改稱「興亞國策研究會」、同時決定新職員如左、遂於同八時半散會、

興亞國策研究會職員

△顧問、山崎達之輔、松方幸次郎、伍堂卓雄、水野鍊太郎、嶋田俊雄、望月圭介、末次信正、

△參與（第一回發表）名取和作、米田實、松室孝良、齊藤恒、藤澤親雄、佐藤安之助、木村增太郎、北嶋多一、皆川治廣、篠原英太郎、千石興太郎、

△理事長、堀切善兵衛、副理長高本陸郎、山道襄一、淸瀨一郎

△常任理事、應務會計部西方利馬、調查部窪井義道、八□三郎、研究部、河上丈太郎、田子一民、木暮武大夫、

△敎育、道家齊一郎、片山哲、木村正義、

△出版部、伊豆富人、赤松克麿、助川啓四郎。

京津所存現銀　總數達六千萬
前歸天津現銀保管會管理　以交通銀行所存最多

【天津五日專電】日英會談成爲問題之天津現銀、因改革幣制、公佈銀國有、當時之南京政府、組織以上海爲主要地之現銀保管委員會、天津之現銀、由天津支部保管、直至今日、政府雖發華北之現銀亦應集中於上海之命令、但華北之領袖宋哲元不肯、華北暫與華中華南分離、爲幣制之堅實化、現銀由天津內之中央、中國、交通各銀行之分行所保管、而組織天津現銀管理委員會爲管理者、此處現銀、乃幣制改革以前所通用之銀元、其單位價爲一元、在天津之保管額如左（單位元）

中央銀行（英租界內）一七九、五〇七（中央銀行金庫）

中國銀行（法租界）一一、九九〇、三六〇（中國銀行金庫）四、六一七、八三七（公庫）

交通銀行英租界）一〇、五三三、九四九（交通銀行第一庫）三、五六五、〇〇〇（同第二庫）四、五三五、四七〇（同第三庫）七七、九九八（同第一外庫）

交通銀行大廈之第一部、租於英租界時、殘留於其地下室內有嵌孫文像之現銀一千四百五十萬價、此雖今日成爲問題者、然交通銀行之全部現銀、有一千八百七十二萬餘價、又天津內、河北省銀行（法租界）、在其本行之金庫內、有一百六十七萬元、公庫內有三百萬元、合計達四百六十七萬元天津現銀之總數約四千萬元、補助金費一萬三千元、復加北京之部份、約近六千萬價、（如銀行之銀行）公庫係華方主要銀行所組織天津現銀保管委員會之常務委員如左、

周作民（金城銀行總理）
王克敏（現臨時政府行政委員長）
卞白眉（中國銀行天津經理）
徐柏園（交通銀行天津經理）
卞俶成（中央銀行天津經理）
王曉岩（天津錢業公會會長）
鄒泉孫（北京商會主席）

其中現在尙居華北者僅王克敏與王曉岩二氏、其他均在上海亡命云。

英法兩政府　對東京會談　採同一步調

【巴黎五日專電】英國自開始日英會談後、終始與美法兩國政府連絡、據四日法國政府方面所漏之消息稱、最近法國政府向英國政府關於天津之引渡現銀問題、通告、法國政府與英國採同一步調之旨云。

統制中日海運
東亞海運會社成立　盛大擧行創立總會

【東京五日專電】爲統制强化中國與日本之海運起見、東亞海運會社創立總會、乃自五日午前十時半起、於東京會館開會、遞信省方面、有田邊遞相、平川、大和田兩次官、共他關係官、關係者方面、有太谷郵船、村田商船兩社長、新會社方面、有關係者出席、決定會社之名稱、總店所在地、資本金、目的、經營職員等、至此正式會社遂告成立、乃共進午餐後散會、東亞海運會社之組織資本金、事業目的大要如左。

一、名稱、東亞海運株式會社、
一、總督所在地東京市、
一、資本金七千三百萬元
一、目的中日間、中國沿岸、中國外國間之海運關係、碼頭、倉庫業、經營附帶事業經營、關係事業經營、
一、職員董事社長、長岡信捷、副社長淸水安治、事務董事內田、
一、經營事業中主要者、航路、天津日本間、日本青島間、日本上海間、日本華南間、台灣上海間、台灣天津間、台灣華南間、大連華北間、天津上海間、天津南京間、大連華南間。

日美協會　招待美國海軍提督

【東京五日專電】日美協會、五日乘前亞細亞艦隊司令長官美國耶納爾提督歸國之途中、途經日本之機會、招待該提督開茶會、耶納爾大將號、乘四日入橫濱港之哥立芝號、由上海抵日本稱、「在上海日美兩國海軍緊密處事」云。

巴拿馬運河　三閘門建設案　美下院已通過

【華盛頓五日專電】達一億七千七百萬美金之巨額、巴拿馬運河擴張第三閘門建設案、已通過下院、而迴附上院、審議結果、遂於四日無修正通過後、立刻迴附羅斯福大總統云。

滬防止不逞份子　租界宣佈戒嚴
各國駐屯軍連絡協議　已決協同防範對策

【上海五日專電】上海之抗日恐怖分子、因軍資金之枯竭、與公共法國兩租界當局、及日軍憲當局之防遏陣、極力鎭靜、然以八一三紀念日之前後爲期、有擬再度開始、蠢起暗躍之氣勢、公共法國兩租界、自八日起頒佈戒嚴令、各國警備隊及駐屯軍、互相連絡協議、期斷然防遏恐怖分子、首腦部四日開會議、協議協同防止對策云。

港孟買棉系　價格高騰
華人織布業　已要求低下

（香港五日同盟電）事變以來、華人於香港所經營之小規模織布工業、着着勃興、努力獎勵英國領土內所產綿糸、英當局以該織布原料、於去年度孟買綿糸其輸入占第一位、最近隨法幣崩落、匯兌關係上、孟買綿糸高騰、加以因其品質比日本品劣惡、使用孟買品工場、比使用日本品工場、遂置於極不利之地位、業者協議對策結果、華人織布製造販賣業者聯合會、乃於三日向英當局提出請願書、要求孟買糸價格低下、改良品質、該要求乃防衛日本綿糸進出策、英國之陣營、已現出破綻、頗値注目云。

日印會商
日若松總領事　抵孟買準備中

（孟買四日同盟電）爲準備近將開始之日印會商、而赴森姆拉出張中之駐箚加爾各塔若松日總領事、四日午前、爲接洽事務、由森姆拉抵孟買、若松總領事預定住孟買四五日後、對日印會商、聽取日本方面商社之意見、再歸還至森姆拉、關於日印會商之將來、若松總領事發表談話如左：

十五日因有印度總督之招待、故至該時止、不得不歸還森姆拉、日印交涉或該時漸次開始、今回之交涉、印度方面提出種種意見、而日本亦有所考慮、萬事預定觀印度方面之態度如何、而進行會議、今同之會議、民間顧問是否出席、雖尙不知、若不來印、則由本人一人折衝云

但澤充滿德國色彩

雖經英法之牽制、卒無效果、但澤市已充滿德國色彩、一般觀測、乘希特拉總統訪問該市之機會、併入德國領內、

（圖係受但澤市國社黨黨首福爾斯泰氏閱兵之國社黨勤務服務隊）

日東鄉大使　訪蘇外交次長
商討石油問題

【莫斯科五日專電】駐蘇聯日東鄕大使、四日午後四時、訪問外務人民委員次長瓊瑟夫斯基氏、要請急速解決北庫頁島石油利權問題、次長言明十分周旋之旨、遂於午後六時會談完畢云。

美蘇通商協定
復決定延長一年

【莫斯科五日專電】美蘇兩國政府間、關於締結五日滿期之美蘇通商協定、進行最後之折衝、四日蘇聯政府經塔斯通信發表、美蘇通商協定、復延長一年、係一九三七年所締結、去年夏已延長一年、此通商協定、約定蘇聯每年輸入達四千萬美金之美國商品、其代價美國對蘇聯無條件與以最惠國待遇、以此爲主旨云。

開發滿洲資源　日滿協議會
擧行重要會議

（新京五日同盟電）滿洲鑛產資源之日滿共同調査現地報告協議會第一日（鐵鑛班）、四日於日滿軍人會館開會、出席者官民調查班員約五十名、首由總務班及鐵鑛班、詳細報告現地踏查之結果、關於資源埋藏量品位、技術、資材、勞力等、日滿兩當局者間、交換意見關於對應時局、日滿生產擴充計劃之本格的一元化、完全意見一致云。

天下一品！　一家一瓶！

來篤洋墨水

ライトインキ

國民總動員正來篤洋墨水能率發揮之時

大小瓶各地文具店均有出售

東京日本　總代理 篠崎墨水製造股份公司

青島日本醫師會

外科 皮膚科 性病科 ／ 外科 整形外科 性病科 X線科 ／ 外科 皮膚科 內臟外科 太陽燈科 ／ 眼科 ／ 內科 小兒科 皮膚科 ／ 耳鼻咽喉科 ／ 產科 婦人科 外科 性病科 ／ 內科 小兒科 皮膚科 ／ 沼田 小兒科 ／ 淺田 內科 ／ 耳鼻咽喉科 ／ 內科 ／ 外科 皮膚科 性病科 ／ 內科 小兒科 X線科 ／ 花柳科 X線科 內科 小兒科 ／ 內科 外科 婦科 X光線科 性病科 ／ 小兒科 X線科 ／ 產婦人科 內科 小兒科 性症科 ／ 同上

井辻外科醫院	鐵山路	電話 二二三二
石田外科醫院	濟陽路	同 三二五一
博愛醫院	聊城路	同 三七〇二 六九三二
富田眼科醫院	東阿路	同 三六一九 六三七六
若槻醫院	德縣路	同 四六〇四
柏木醫院（耳鼻咽喉科）	市場一路	同 三二七九
野見山醫院（產婦人科）	禹城路	同 六七四七
松村醫院	無棣路	同 三三四〇
向陽醫院	陵縣路	同 三六三六
好生堂醫院	樂陵路	同 二二九三
阿部醫院	桓台路	同 七八三二
山東醫院	夏津路	同 五五七〇
神內醫院	德平路	同 四七五七
志波醫院	莒縣路	同 五八三七
廣瀨小兒科醫院	鐵山路	同 二八二九 五八五九
鈴木醫院	新泰路	同 二〇〇九 三二〇一
鈴木分院	臨淸路	同 三〇九〇

三井物產株式會社青島支店

本店　東京市日本橋區室町二丁目一番地

支店出張所　倫敦、漢堡、巴里、紐約、桑港、西亞道路、孟買、唐地、甲谷他、閑貢、蘇拉巴亞、蘇馬拉、巴打畢亞、盤谷、新嘉坡、馬尼拉、先布、香港、西貢、廣東、漢口、長沙、上海、煙台、天津、北京、大連、安東縣、牛莊、奉天、新京、哈爾賓、京城、仁川、釜山、平壤、臺北、高雄、其他海外及日本各重要都市。

營業科目

一、雜貨扱品、砂糖、木材、啤酒、洋紙、品、煙草、膠皮、綿製品、海產物、鹽、工業藥品
一、諸罐頭食料品、膠皮車胎、染料、毛類毛織品
一、工業原料及其他雜品。
一、機器五金扱品
一、電氣紡織、小野田洋灰、各種建築材料。
一、料品、鑛山、鐵道用諸機器及附屬品材
一、土產生扱品、生油、生餅、肥料、小麥、麵粉、米
一、落花生、扱子、麩皮及其他雜糧。
一、石炭、礦油類。
一、火災保險代理店
一、海上保險

電話

支店長室	二四八八
庶務	五一六二
雜貨	二五一一
	五六一
機械五金	二五四一
	二九四四
土產	二七七四
石炭	二八九一
船舶受渡	五一六三
	二四五九
保險	三六六四
出納勘定	二五〇七
	二四三五

營業科目

辦理海陸轉運事業
倉庫營業、報關代辦
包裝部、運搬貨物等事實
總經理水火保險一切事宜
關於直接或運輸資金之墊付

◎國際運輸株式會社青島出張所

山東路一八三號　電話六六五五〇〇四一號

荷扱所　北京路八三號　電話六二三八號

本社　大連

支店　營業所、日滿各主要地及膠濟、京漢、京包、北甯、各主要驛、津浦

早息鬩牆互相提携
國人渴望和平
濰縣各界擁護汪氏主張
昌邑縣署召開民衆大會

濰縣通信 濰縣各界擁護汪精衛先生和平主張大會、於日前上午八時、在沙灘廣場舉行、是日天氣清和高搭彩坊、計到有縣署商會各界代表男女青年團員、新民青訓所及十三鎮民衆團體萬餘人、如時開會順序升旗、奏樂、向國旗行禮後、由毛主席致開會詞、讀宣言通電、縣知事致詞、民衆代表致詞、各學校男女青年團代表新民會青訓所代表、各有演詞、(詞略)全體遊行畢、呼口號後、主席致閉會詞、奏樂散會云、

二通電二 北京臨時政府王委員長各部長、維新政府梁院長、北京新民會、各省市長官、各道尹鈞鑒、及各機關、各法團、各報館均鑒、頃讀汪精衛先生於青日廣播、和平聲明沈痛剴切、薄海賛同、汪先生黨國元老、關懷東亞大勢、以中日既爲同文同種之國、宜有共存共榮之謀、乃以蔣氏誤採焦土之政策、造成彌天之浩刼、事變以還、四民失業、萬姓流離、推其原因何、莫非輕啓戰釁弗恤民艱之一念、有以致之、蓋無幸孑遺、罹此災殃、巳屬皮骨僅存、人不堪命、設戰事再曠日持久、益恐將無噍類、今汪先生本悲天憫人之懷爲救焚拯溺之舉、迭次聲明、主張和平、爲今日中國計、非和平不足以救國、非救國不足以圖存、當此人民厭戰之際、渴望和平、有若雲霓、足見國人素懷兵凶戰危之戒、益篤親仁、善隣之誼、如能遵汪先生和平主張、早息鬩牆、互相提携、化干戈爲玉帛、聯中日爲沆瀣、俾得建設東亞新秩序、挽回吾華之刼運、從此相得益彰、共期發展、是誠全國人民所馨香禱求者也、濰縣六十四萬民衆、定於八月一日、開全體大會、對汪先生聲明一致擁護、以表熱烈之悃誠、藉盼和平之實現、除宣言佈臆外、謹此奉聞諸希　垂鑒

二宣言二 邦家不幸、黨共竊政、禍國殃民、罄竹難書、而尤以與隣構釁、輕啓戰端、致使閭里坵墟、人煙斷絕、會未知厭亂悔禍、罪己自責、尚復謬採焦土政策、侈言最後勝利、殊不思中日兩國、親則同種、義則昆弟、亟應互相提携、共謀發展、縱能戮力同心、仍恐不及、豈可煮豆燃萁、自貽伊戚、乃以蔣逆視仇倒置、涇渭混淆、友邦爲奠定中日永久和平、及建設東亞新秩序起見、不得已、仗義興師、大張撻伐、此我國人所共見、亦天下所共聞、慨自事變發生、於茲兩稔、兵連禍結、靡有底止、而蔣逆喪師蹙地、財殫力痛、徒爲負嵎之計、猶作困獸之鬥、人民何幸、横罹災殃、況當此離亂震撼之秋、憂患餘生、以言鋒鏑休目、蘇甦蟄心、以言工商、則貿易久停、以言農業、則荒蕪不治、兵凶戰危、誠堪憫惻、茲幸黨國元老汪精衛先生、本悲天憫人之懷、作拯焚纓冠之救、於本月青日廣播、聲明和平救國、支大廈於將傾、挽狂瀾於既倒、登高一呼、薄海景從、足見人民渴望和平、匪伊朝夕、惟以共黨作梗、致失和平之機會、釀成彌天之浩刼、同夫佳兵不祥、古訓所戒、同類相殘、哲人不取、今讀汪先生和平聲明、想明達之士、當能迅息鬩牆之爭、篤念雖之誼、從此棄嫌修好、通力合作、無論經濟文化、共期進步、卽患難休戚、亦同情相關、不惟東亞之福、抑亦中華億兆人民、所昕夕企禱者也、吾濰六十四萬民衆、對汪先生主張一致擁護、爰於敬日開會籌備、定於八月一日、熱烈舉行、以爲和平之搖旗、藉表擁護之悃誠、謹此宣言、伏乞垂鑒、

(濰縣和平大會遊行時情形)

昌邑分社通訊 昌邑縣知事馬丹銘、爲響應汪氏主持和平聲明、日前協同皇軍宣撫班、在縣公署新民堂前、招集青年團少年隊新興婦女各界民衆、共有數千人、開民衆大會、擁護汪精衛先生、以呼起世界　衆主持和平、以汪先生之宣言、編印宣傳品甚多、分送各界云。

徐州各界擴大舉行
民衆反英大會
發表宣言通電並遊行示威

徐州特約通訊 自徐州市反英運動委員會成立後、連日對於反英宣傳工作積極推進、前除日前實行街頭演講外、前日上午九時又在城隍廟召開民衆反英大會、玆將各情形分述于次、

二開會二 徐州市反英運動會於一日早九時在城隍廟召開民衆反英大會、計到各界民衆四五千人、首由反英委員會主席段之桓報告開會意義、旋由地方各長官分致演詞、并通過宣言、決議通電而散、

二遊行二 散會後舉行示威遊行、沿途高呼反英口號、并散發勸告英僑退出徐州書直至午後一時始散、

二決議二 大會通過決議、一、中國居留英人一律驅逐出境、二、與英國斷絕邦交、三、澈底排斥英貨、四、督促政府强力收回英國租界、五、本市全體市民誓爲政府反英後盾、

二通電二 大會通電文云、天津反英最高委員會賜鑒、貴會領導全國致力反英本會異常同情、良以英人居心叵測、狡獪陰險是其能事、彼乘此次事變爲契機、支援黨共、延長戰端、且公然包庇凶徒、擾亂治安、不法行爲、罄竹難書、苟不打倒英國、驅逐英人、興亞前途、豈堪設想、幸貴會振臂高呼、擧國響應、反英怒潮有如倒海、語云、衆怒難犯、今英人惹起吾國衆怒、關於反英問題、當可收衆志成城之效、敝會誓作貴會後盾、劍及履及、決無反顧、希貴會竭力前驅、完成反英運動、謹致區區、敬祝佳音、

二勸英僑退出徐州書二 我們中國自建設東亞新秩序運動開始以來、英政府始終把持支援蔣共政策、延長東亞戰端、擾亂中國之安寧、吾國　衆對此情形憤怒異常、反英怒潮、相繼湧起、民衆情緒勢難阻止、當此反英高潮之際、本市僑居英人、應立時攜眷退走、不然如發生意外事端、本會不負責任、特此通告、

二宣言二 暴英禍華、始自鴉片之役、白人東侵、英國啓其端倪、夫鴉片之爲害盡人皆知、以有害之物而入諸他人之國、是不德也、況彼國法律嚴禁吸食鴉片、自禁而復誘人、是不仁也、以砲艦作後盾、毒餌爲先鋒、毒化政策不得施　蔣武力使以繼之、自是海禁大開、門戶啓放、吾炎黃子孫、幾瀕滅種之禍、神州大陸、竟遭淪亡之危、旣開五口以通商、復割香港而賠償、至庚子聯軍、佔商埠爲租界、種種罪惡、有髮難書、頃足貶裂者、西安變起、蔣賊容共、倒行逆施、輕啓蘆溝之役、以致國將不國、盧舍爲墟、思之痛心、言之扼腕、今幸蒙友邦熱心援助、大張撻伐、拯人民於水火、登同胞於袵席、吾人惟有簞食壺漿以迎皇軍、然蔣賊禍國之野心、仍有加無巳、利用租界狼狽爲奸、作援助之陰謀以延長戰禍、吾人試瞑目以思、證以援蔣之種種史實、何莫非狡英甘爲禍之首乎、玆決議六項、誓共積極進行。

公務員薪給報酬
所得稅退稅法
魯省署通令各縣遵照

濟南分社通訊 山東省公署奉行政委員會令、對於公務員薪給報酬所得稅退稅手續變通辦法、該署當卽轉令所屬一體遵辦、玆錄原令如後

二原令二 爲令行事、案奉臨時政府行政委員會祕字第六三六號訓令內開、准財政部咨呈飭據統稅公署、擬具公務員薪給報酬所得稅退稅手續、變通辦法三項、並擬定退稅抵繳憑證、及退稅清單格式、請通行京內外各機關、一致遵照等因、除分別咨令外、合行再發財政部原咨呈、及憑證清單格式、令仰該公署遵照、並轉飭所屬一體遵照此令等因、附抄件奉此、除分行外、合行抄發財政部咨呈一件、憑證清單格式各一件、令仰該知事卽便遵照、並轉飭所屬一體遵照此令。

臨時政府制定
市縣保甲條例(續)
頒發各市縣遵照施行

第三十三條、保甲職員、均爲無給職、但書記得給與最低之生活費自衛團協助軍警警戒、或抵禦匪患時、給與必要之給養、保甲辦公費、每月不得過五元甲長辦公費、每月不得過一元。

第三十四條、保甲經費之收支、除編造預算決算清册、呈由該管警察分局局長或區長、轉報縣知事查核外、其應按月將收支實數列表、張貼於保長辦公處門前公布之。

第七章、保甲之賞罰

第三十五條、有左列各款勞績之一者、除依保甲規約從優賞卹外、並得呈由縣知事分別核奬或給卹。

一、偵悉匪徒、將來從變報告迅速、因爾地方獲保全者。

二、破獲黨共重要機關、或擒獲著名匪徒、經訊明法辦者。

三、搜獲匪徒密運或埋藏之槍械子彈、及大批糧秣者。

四、協助軍警抵禦或搜捕匪徒、異常出力者。

五、對於保甲所需經費、爲特別捐助者。

六、保甲職員、辦事異常努力、成績優良、足爲他區模範者。

七、因搜捕匪徒致受報復或因抵禦搜捕匪徒、致受傷或身死者。

第三十六條、甲之住民中、有左列之行爲時、除本人依法處罰外、警察分局長(其無分局長之縣由區長轉請警察局長行之)對該甲之各戶長(甲長在內)得課以三元以下之連坐罰金、但該甲之住民中、犯罪、於官署未發覺前、將犯人報告於官署、或犯罪係爲防止被害時、或犯人於官防發覺以前、自首時、得將連坐罰金免除。

一、通匪與以便宜或隱匿匪徒令脫逃時。

二、對臨時政府有叛亂陰謀、並對鐵道公路及通信線施行破壞、或知情隱匿庇護時。

第三十七條、有前條之情事時、甲長及保長由縣知事施以左之處罰。

一、免職。

二、記過。

三、譴責。

第三十八條、保甲內之住戶、如有收藏槍枝者、應報由該管警察分局局長或區長轉報縣知事、驗明烙印、編號登記、違者以私藏軍火論。

第八章、附則

第三十九條、本條例如有未盡事宜、由縣知事體察地方情形酌定補充、並呈由省公署、轉報內政部、及治安部。

第四十條、本條例自公布之日施行。(完)

魯北災區波及數縣
災黎急待救濟
魯賑務會電同鄉會呼籲

濟南通訊 本省自事變以還、災患頻仍、刀兵盜匪、正期清平、詎意魯北又告水患、黃河中游水位、連日巳達二十八公尺餘、而下游利津、河水因之暴漲、堤埝掃塌、年久失修危險堪虞、若不速爲防禦、一旦險工暴發、則城垣田廬、皆被淹沒、故利津縣知事徐秉謙日前向省署告急、聞省署據報後、巳函建設總署、濟南工務局核辦、濟南工務局特派技正竹上義雄、馳往查勘、計劃修築防禦、山東省賑務委員會委員長張星五、以本省魯北衛河運河決口、淹沒臨清、館陶、恩縣、夏津、武城數縣、災區寬廣、災民衆多、被災人口、達四十餘萬、際此炎天烈日、無辜小民、置身於水深火熱之中、扶老攜幼、展轉流離、狀極可憫、雖經省署派員馳往查勘、携帶少數振款、酌量施放急賑、並報請北京各當局、迅撥大宗賑款、臨積施放、然杯水車薪、恐難普及、若不多方勸募、籌集大宗振款、昨特分電京津滬各地山東同鄉、與玉帥、新秉卿等、爲災民呼籲、如蒙登高一呼、羣起拯援、則四十餘萬災民有生之日、皆出自仁人之賜等語、玆探原電錄下、

二電文二(銜略)魯省自遭事變、村舍坵墟、父老子弟、死於水火刀兵盜匪者不知凡幾、二年以還、拔莿斬棘、招撫流亡、正期漸次清平、休養生息、詎意天禍吾魯、臨清、武城、恩縣、夏津、館陶等、衛運各河、又告決口、迭據各該縣縣知事、及士紳報告、臨清最重、被淹區域、佔全縣四分之三、恩縣館陶武城次之、夏津又次之、約計被災人口、四十餘萬、際此炎天烈日、無辜小民、置身於水深火熱之中、扶老攜幼、展轉流離、極其慘狀、無以過之、雖經省署派員携帶少數振款、酌量施放、以濟危急、並報請行政委員會、內政部、實業部、迅撥振款、陸續施放、而災區過廣、波及數縣、若不多方勸募、籌集大宗振款、實不足以拯災黎、而宏救濟、素仰誼篤梓鄉、饑溺爲懷、用特呼籲、如蒙登高一呼、羣起拯援、則四十餘萬災民、有生之日、悉出自仁人之賜、山東省賑務委員會、委員長張星五叩江云。

濟南鐵路局長視察
楊家莊站
對村長等談話

濟南特約通訊 濟南鐵路局長平田驥一郎氏、因公赴青巳誌前報、昨乘車返濟、順便沿路視察、楊家莊站長舟生氏先期得訊、卽通知第八區長着召集各愛護村長屆時到站歡迎、計共有七十餘村長、由楊區長率領到站候迎、至午後三時三十分、車由東來、各村長卽向局長鞠躬歡迎局長還禮後、卽訓話、略謂：『在炎暑之下、大家前來甚爲感謝、本站各愛護村、皆各努力護路、成績良好、仍請努力前進、今後與大家精誠合作、以示謝意』、繼由楊區長答詞、略謂：『護路乃村民應盡之義務局長冒暑到站、指示一切、併蒙賜與精鹽特奉各鎭村長謝謝』車開後站長復召集各愛護村長開談話會、研究護路之方法、併出洋十元買瓜菓、食、與各村長分食、至下午七時始散云。

博興縣召開
區鎮村長會
指示縣政進行急要事項五條

博興通訊 博興縣知事白宇平、爲推行縣政力求速效起見、特於前日下午一時在該縣公署、召開全縣區鎮村長大會、討論縣政進行急要事項五條、到有區長及鄉鎮長一百餘人、所有友軍警備隊長憲兵隊長、宣撫班長、均事先通知一體參加、首由白氏致詞後、卽由友軍各機關要人順序講演、均有懇切之講詞、聽衆無不心領神會、歡感異常、玆將該會討論事項分錄如下；

一、整頓興國新民隊、先由第一區各鄉鎮村起始、每大村組織二十名、中村組織十五名、小村組織十名、均限期將名册造齊、由各村長送署並率領至體育場集合、聽候檢閱

二、各村戶口清册、業由警務局將格式分發各鄉鎮査塡、迄未塡齊送到、玆限兩星期以內、將戶口調査清楚、由各鄉鎮長將戶口清册彙齊、呈送警務局、不得再行延緩。

三、小學教職員暑期講習會、第二期、由八月三日開始、每鄉鎮還送小學教員一人入會受訓、限八月二日以前來署報到、所有膳宿費由本署教育預備費項下開支。

四、人民私有槍枝登記、由本日起、凡各村人民如有槍枝、卽須來本署登記。

五、二十八年度上忙田賦、現在各區欠戶甚多、應由各鄉鎮村長負責督催、迅速繳納、以憑轉辦云。

東京興亞院派員來華
調査醫事衛生
於日前抵京分組視察

北京特約通訊 東京興亞院、爲調查目下華北醫事衛生情形起見、特派醫事衛生調查班二十餘人來華、分醫療制度、防疫、社會衛生、環境衛生等四組、分別調査、該班一行人等最近巳到京、於日前上午十時、赴衞生局拜訪侯祕漢局長、當經該氏接見、對衛生設施詳爲解述、該班在京參觀日程、業巳規定、分組視察各項衛生事業云。

兒科專家 李春圃

以推拿法治小兒百病 奏效既速且無痛苦

上午門診九時至十二時 下午出診二時至五時

診所(肥城路卅八號 卽大橋東頭)

対於梅毒是六〇六

対於男女淋濁是 G-U-CIDE

治尿塞

耀宗醫院優待貧病的新運動

敝院診病向主慎速藥費完價低廉診者莫不知之特用最新藥品受診者可自日恢復健康此啓

專治小兒科　婦女科　耳鼻咽喉科　花柳科　梅毒　下疳　白濁　橫玄　祕尿器病科

淋病 白濁淋漓刺痛流血用德國發明化學治療功能消炎止痛收效極其迅速倘若慢性白濁或淋濁性之併發症如關節炎膀胱外炎睾丸炎攝護線炎橫玄等均以最新特效電化針藥合併療法使淋菌完全消滅病痛立除一週後可用顯微鏡化驗證明根本治癒永不復發並保證生育無妨礙

梅毒 無論一二三期如遇身起骨斑節酸痛爛鼻穿頂頭髮脫落梅瘋癩內藏壞爛眼耳聾除用六零六九一四注射外又輔以最新發明泌劑等療法均能於短期完成除根及請最專家驗血永無後患

下疳 生殖器紅腫潰爛有軟性硬性二種之分硬性下疳卽梅毒初期軟性下疳爲局部潰爛之惡瘡俗名臟燭瀉採用法國最新特效無痛療法能於最短期內根本痊癒

橫玄 橫玄魚口大都隨梅毒白濁下疳等症而起初患者於大腿內側(卽兩膀間)發生一種痛疼之硬塊(若起因於橫毒者大都無疼痛)此卽所謂橫玄此後逐漸脹大疼痛發熱步履艱難終至破濃潰血淋漓恰如其狀魚之張口故有魚口之稱實卽橫玄之潰爛本院醫治不用開刀採用歐美最新發明注射療法於最短期間能作結核消散全癒

地址滄口路六十三號　電話 三〇二一四

心胃氣痛　偏墜疝氣　耳鳴耳聾　鼠瘡瘰癧

(心胃氣痛靈) 專治各種心口痛以及肝氣不舒等症服後非但立時止痛並保永遠斷根每盒五角大盒一元

(七疝斷根丸) 專治偏墜疝氣小腸串疼腎子墜疼或梅毒性疝氣等症一盒保愈每盒洋二元

(耳聾立聽丸) 專治耳鳴耳聾耳痔耳內流濃等症服用此丸立見特效輕者一盒卽愈重者三盒除根功效偉大萬試萬靈每盒二元

(乾坤瘰癧丸) 專治鼠瘡瘰癧服後立愈確保限日每盒一料洋二元每料贈送化堅膏二帖

青島太和春老藥房獨家經售　小海關後金鄉路二十一號

敢情這老大聖魚的肝臟就是成爲「哈利巴」

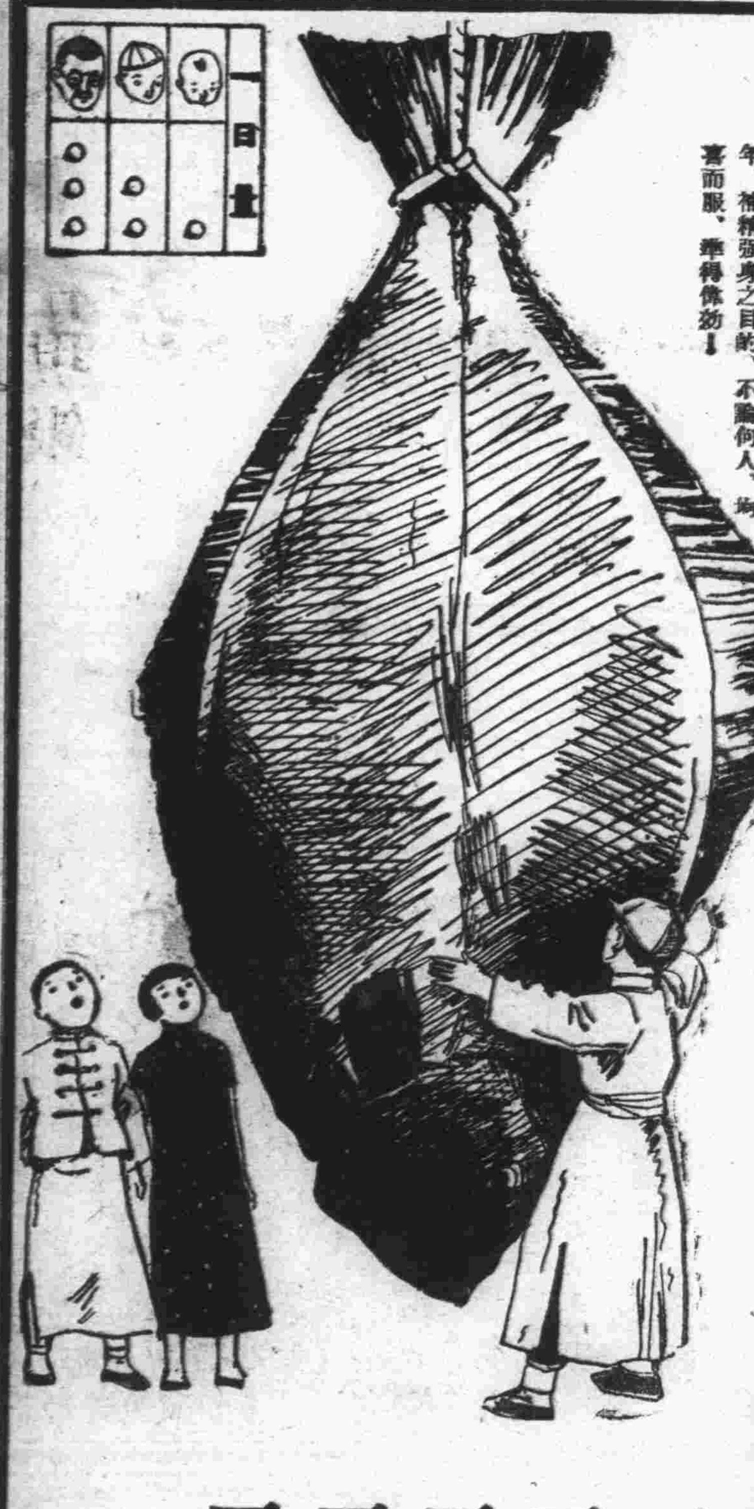

「哈利巴」用精製糖衣爲外皮而製爲劾力均等之小豆狀丸劑、故如從來油狀之腥臭難服劾微等一切弊病完全打消更此一粒乃與肝油一杯有同樣之劾力故以極少量至大劾之特長、爲祛病延年、補精强身之目的、不論何人、均喜而服、乖得偉劾！

肝油劑之王者……「哈利巴」的偉劾

一、癒防肺癆

一、補養精力

一、强化骨骼

一、治除眼病

一、改善體質

一〇〇粒…貳元九　五〇〇粒…拾貳元伍

各地各藥房均有出售

聖魚肝粒 哈利巴 卽糖衣魚肝精丸

新聲

筆下超生

龍公

諺云：「若要人莫知除非已莫爲。」這句話看似很陳腐的、實含有哲理。

如係正大光明的事情：管它知也好、不知也好。所謂「仰不愧於天、俯不怍於人」、自無守祕密之必要。又云「眞金不怕火煉」、縱能顚倒黑白於一時、然終有水落石出之一日。

例如：自詡一文不苟、「弊絕風淸」、其實未免過謙。還是那句話：「若要人莫知、除非已莫爲」。毛病固然難免、但也不必過於明目張胆、自以爲別人奈何你不得、那就打錯了算盤。無論在任何黑暗時代、也是行不通的。

中國社會上的黑幕重重、罄竹難書；而有的什麼機會下級員司、但求位置長命、飯碗不破。其他咸抱「各人自掃門前雪、莫管他人瓦上霜」之宗旨、絕未一聞有硬漢挺胸出而指摘者。准此、各顯神通、你摟我也揩油、彼此心照不宣、上下其手、各得其所哉。

似這種不良現象、當然也不能一概無論。總之：社會自有公評。或曰：「何必發牢騷？」其實這也不算什麼牢騷——是說兩句老話而已。如眞個發牢騷、那資料太多了、則近於「損人不利已」。故云：「筆下超生」、總算够朋友的了、哈哈！天氣太熱！

爲了伊

舟木

王老頭到了家、阿寶把這事很爽快的說了。那女人很草率地向着王老頭重新施禮、那知他的耳朵聾了、眼也花了、頭也昏了！半天裏還沒有醒過來。

『啊、啊！爹爹、……』只有阿寶的妻子在抱着王老頭哭叫。

那女人臉色也變了、心裏很不高興的樣子、同時又對着阿寶發脾氣！阿寶沒法、只是挽留、不肯放鬆。

阿寶跑到王老頭面前、又跑到那女人面前、兩方忙個不亦樂乎、阿寶的妻子只是罵、罵那女人不吉利、潑婦！

『拍、拍、』阿寶的手早落在她的身上、臉上、她只是喊着、哭着、叫着。

那女人却兇了、罵着阿寶與阿寶的妻子！

阿寶輕輕地又用力地抱着那女人、臉上流着淚痕、苦苦地說：『我……我……親愛的、你與我是……啊！你饒恕我……看我、那惡婦……你是我最愛的……我去看……父親……』

『拍、拍、』幾靴蹴上去、阿寶的妻子嗓子發啞了！滿地叫哭、王老頭慢慢地醒悟了來。

『唔、唔……呃、阿寶媳……』

她又哭着又扶起王老頭到炕上去。

這時那女人的嗓調很高了、兩方面互相罵着、王老頭只有呻咽、有時半天才向她說一句話。

阿寶走到炕前、王老頭只是罵、阿寶沒法、就回到那女人面前去、那女人却很愛說話、只是咕嚕着阿寶。

『我獨特愛了你、而你這種地步、還說愛、丕！什麼是愛、你騙人、我經過的男人多着咧、像你這樣也來騙我、我不是阿木林！那瘋婦太沒有一點做人的條件、我不與她爭辯、無用、無用、我也不能與她同在一處、我有我的人格、自由……瘋婦！丕、珍華（阿寶名。）』

那女人所說的什麼、阿寶都允許了、只怕有照料不到之處、住不一會就說：『你放心、我是屬於你的、我也明白你的心！瘋婦我是有法對付的、你要恕我：……』

第二天還沒有亮的時候、就有人發現阿寶的妻子縊死了、王老頭只是嗚咽、罵也罵不出聲！並且阿寶不睬那一套。……

王老頭一個人淒淒切切地又恢復了從前自己剛死去妻子時候的生活、自己燒飯、料理一切。……

不到一個月的工夫、那光陰在阿寶身過得眞快、在王老頭說就如十年！阿寶自從鬧出這回事後、沒有人不留心於他的、只要有一點事就會傳來的、而且很詳細、不馬虎。

『阿寶現在失愛了、那女人又跟着別人去了！聽說阿寶把什麼都化完了、不久又要回家！……』這是不到一個月的工夫那王老頭的村莊上傳出了這一個消息。……（完）

彈舌

子寵

捧角者動輒以今人比古人、譽李世芳則爲「小梅蘭芳」、譽毛世來則爲「小小翠花」。若後再出一扮像略似「小梅蘭芳」或「小小翠花」之伶人、則又將譽爲「小小梅蘭芳」或「小小小翠花」。那麼將來如果、屢屢出扮像似某某伶人時、則「小」字將加得無窮無盡矣！

× × ×

按佛道上講：「此生殺犬、來世爲犬。今世殺牛、來生爲牛。」世界上之殺牛犬等畜類者、不計其數、若每人殺一隻狗或一隻牛、則來世必變畜類、殺畜類者、旣如此之多、將來之世界、則恐變爲「畜類世界」矣！

× × ×

你到北京「王麻子」買把剪刀、要是用不到幾天就捲了办、你也是只會埋怨自己用得不小心、絕對不會疑惑到剪子本身的好壞。因爲你的腦子裏、深深的印着「王麻子的剪刀是給不會壞的」但是若換句話講、從「汪麻子」那裏來的剪子呢！縱然是使用了十幾年也沒壞、還是那麼的鋒利、無論如何你腦子裏、總是存着一個藐視它的念頭。

× × ×

有些人說：「不近女色者、必能長壽。」那麼世界上若無女性、我們豈不都能長生不死了嗎？

麵包與愛情

黎慕

物質與精神的享受在人的生活過程中都是需要的。假使將麵包與愛情比較起來、自然麵包比愛情重要、一個人不能避免饑寒、在饑寒煎逼中的人、解決苦難生活、已經岌岌可危、還有什麼力量去求精神點綴的愛情來安慰？所以麵包的重要性高於愛情。

愛情在現代可以分爲兩種：一種是把愛情做點綴、好像食品中的點心及水果一般、這是有閒階級把愛情做消遣的、這種局面在都市中我們時常可以看見、至於用金錢來交易的、根本不承認是愛情、是肉慾、誘惑、虛僞、三種結合體、外面罩了愛情的外衣騙人騙已罷了。一種是眞的愛、穿過了同性愛、在敬愛與忠恕下互相在愛情中生活、桃色的光輝下沒有色衰愛弛、沒有窮愁哀怨、大家的心好像金石般的堅貞、這才是所謂眞愛情、則是站在一條戰線上的人、應該有的精神。

假使点綴的愛情、是飽暖後的一種淫慾、在汽車裏、跳舞場、在電影院、在大飯店、在公園裏時常有許多公子哥兒與小姐奶奶們的勾結調情、他們只有享樂沒有艱苦、都是麵包不成問題的、那些急急於麵包問題的朋友、是不受他們的歡迎；反要被他們譏笑的。我不是罵人、也不是看輕婦女們的人格、有一些婦女實在是一種零批或躉賣的娼妓。所以我要忠勸沒有家長做牛馬積有錢財的朋友、或者自己急求麵包生活的、切不可向這種婦女去談愛情。

但有些女子也很能認識自己、不染都市的繁華、在愛情的夢園中不但給你精神的安慰、還可以給你許多的輔助在你的事業上。但是、這種女人委實千萬中難言之、無食得其一。總而言之、饑、寒無衣的朋友、還是不做愛情的夢的爲宜。

拉提琴

芒茭

看見別人做一件事情、假如是怪好玩的、總有些眼饞、老想着自已也能會才好呢、好久以前、就在這種心理下、我拉過一陣提琴、回想起來自已也覺得有趣。

那是一個秋天、不過島上的秋風比夏天還熱些、所以仍熱得汗流滿面、在家中怪悶的慌、信步到一個久別了的先生家裏去、他正在倚着窗拉提琴、幽揚的調子從琴弦上洒出來、我擺手求他不要停止演奏、自已坐在桌邊靜靜的玩味着音樂的力量、忘記了熱、也忘記是在先生家裏。直到琴聲止了、我才羨慕的問：「老師、提琴難不難拉」？他的回答是「不難」、並且告訴我說、只要肯耐心的拉就能拉得好。

的確、我也看着不難、只要把琴放好、一隻手按着絃、再一隻手拉弓就行了、「老師、你也教教我怎樣？」我問。

他允許了、把琴和弓子授給我、並告訴我幾條絃的音都是什麼、於是我便也像他剛才一樣把琴放在左肩上、左手托着它、並兼任按絃的工作、右手拉弓、自已滿以爲雖然拉不了像先生那麼好、但是「1、2、3、4、……」總該拉得不錯、誰知道第一次就叫我失望了、我從沒有想到拉出來的聲音竟和推煤的小車走起來一樣地「吱吱嘍嘍……」響、先生笑了、在坐的一位同學更厲害的笑了、笑得我怪不好意思。但又不捨得放下、他們指正我幾個音的部位、又叫我「使勁」按、「使勁」……

我倒拉了個够、但一點進步沒有。師母從別間屋裏開門進來說：「喲！我當是誰跑進咱房裏來推小車呢！」幾個人又都笑了、我走的時候先生把琴借了給我、叫我自已拿回家練、先把音階練熟就可以練歌了。

這還不是得着了！回家以後飯也不吃、只顧拉琴去了、晚間有幾個同學來找我談心、我把他們都按排到一邊、自已拉琴、惹得他們搖頭幌腦向我做鬼臉：「喂！老兄、你可眞想成音樂家呀！」一個說。

「這個用功法還了得、趕明兒開音樂會、這台柱、該是你了！」另一個這麼說、我只作沒有聽見、誰知又有一個最頑皮的說道：『諸位、兄弟今天來担任義務批評、你們且聽我說得眞確不眞確！咱這位仁兄今天是第一次拉提琴、你們聽聽那吱吱嘍嘍的調兒絕非提琴家所能及的、說到這裏、我忽然記起白居易的琵琶行來了、以「銀瓶乍破水漿迸、鐵騎突出刀槍鳴」二句形容、也不算太過、對、對？』說到這里已惹大家笑的前仰後合、他又加上一句道『這不是我佬苦人、咱這位仁兄既有天才、又專心努力、自然勝人一等、琵琶行將失色了、諸位何不快作提琴行？』不知別人怎樣、我自已笑的肚子都痛了。

接連的下了幾天苦功、居然能勉强奏出一兩支簡單的歌曲來了、但不合算的是兩臂累得又酸又痛、好幾天抬不起來、脖子也扭了、頭不能隨便的轉動、左手的五個指頭全都麻木木的有些痛意。提琴玩了不到一個星期便扔下了、直到現在未再拾起撥弄、如今我若再拉、恐怕又得從「銀瓶乍破水漿迸、鐵騎突出刀槍」起了。

偉人之教訓

◇在此世中、最好的飲物無他、即惡言積於口中。不向外吐。而勉强嚥下、（回教始祖摩哈謨德）

◇余屢因多辯而致悔、然向無因寡言而致悔。（德尼茄）

◇參加與多人會話之席、力守沈默、然若屆必須發言時、則提綱挈領、言必有中、必須發言時、使在座之人聆之、罔不倍感愉快。（意柳帕爾吉）

◇各人各依其謙讓與淸廉之意志、以反抗世界之罪惡、僅與此有勇氣之人協力、則此世之天國即可出現（美耶瑪森）

安慰

失業的朋友、你千萬不要喪志、頹唐、傷悲、並且希望你勿懷着沒有職業、因爲職業是需要你自已的力量向前拚命邁進鑽找的呀！你若是只管希望倚賴人家給你找職業、那倒不如做你甜蜜的夢去安慰安慰你自已吧！

老實話

冰棍

越有錢的人、越會出主意剝削窮人、像開當鋪的、表面上是救濟窮人、但那很重的利息、就要了窮人的命；還有吃瓦片的、趁着地在市中、時局不安、便挨家的增加房租、你要不允許、他便逼着你搬出去、所以現在的世界是「越窮越沒有、越富越會刮」。

每當開飯時、總有人說：「眞討厭、又吃……」可是：等吃完了、你看他的碗裏、不但吃的空空、連湯都沒了。幸而碗是硬的、不然飯碗裏又要買碗呢！

初次會面的人、就開口問人家每月多少薪水、我始終認定這是侮辱、因爲你告訴他後、他可從你的收入上、分出他的待遇不同來。

撒嬌撒慣了、或是男朋友多的女子、說話時特別有一種態度、在他自以爲是「嬌」、可是給別人聽見了、只覺得毛髮悚然！

辯與罵

草文

同是一件事情、通過若干不同的眼光、此審視出的結果便也有若干種、人不盡相同、各人有各人的眼光、對於其一件事、自然也是各人有各人的主張。爲衛護自已的主張推翻別人的見解起見、必須把其中的是非曲直以充實的理論陳述出來、駁翻他人的理論、這就是所謂的「辯」！理論充實的自然是勝利者。

但是有些人却不然、他反對你的主張、但他不用學理制服你、開口便罵你混蛋、接着再罵你祖宗、什麼難聽的話都罵出了、却始終不把他所具的「理由」說出一個字來、當你沉默着對他的侮辱罵不起反應時、他便得意了、以爲你已經屈服、已給你三寸利舌下的敗將、而且你的學說、你的見解也都無數、這樣的人、唉、我願上帝救他！

眞理的獲得是在爭辯中、而不是在漫罵中、眞金不怕火燒、既然你有着滿腹宏論、何妨書之於筆、述之於口、給對方見解一個致命的打擊！採取罵的方式、雖然對方沉默不語、然而却並不是屈服於你、而是不屑得與你一般見識！

『罵人』雖然現在已列入藝術之宮然到底還未聽說在那裏開過『罵人大會』、那麼說起來、『辯』終歸比『罵』高一等、罵人的先生們還是改行的好！阿Q的那種精神勝利的方法、也可以不必模仿了罷！

退思室隨筆

宏蓀

劉鶚所撰的老殘遊記、是值得一讀的書、觀其筆調的瀟洒流利、結構的工整暢達、恰如水銀瀉地、無孔不入、著者能將諸般動態、毫不紊亂的敘述出來、使讀者如身歷其境、活躍眼前、的是佳作。

是書以攻擊官吏處最多、尤其對於玉賢主政下之曹州府、形容得似人間地獄、令人不寒而慄、未免太激。玉賢即淸光緒間任山東曹州府知府之滿人毓賢、嘗以嗜殺聞於時、論者謂其本係淸官、祇以操切過甚、嫉惡如仇、任性而爲、不辨底蘊、是以良民被其無辜殘殺者、爲數至夥。在任數月、殺人至六千餘、可見其性情之殘酷、手段之毒辣、在有淸一代的官吏中、算得是第一人了。『得失淪肌髓、死之急事功、冤埋城闕暗、血染頂珠紅、處處鵑雨、山山虎豹風、殺民如殺賊、太守是元戎。』老殘在到了曹州府城的第一日、見了那府門前十二個站籠、對於玉賢的感觸、從這幡上題詩流露無遺、當然、這種目覩心驚的刑具、在稍具感情的人、免不了有這種憤懣的。

施政須以民爲依歸、纔能得到良好的成績、若一味的高壓、僅憑自已的主見去不擇手段、那是與民遠離、決不能使政治得點效果。而在酷虐之政下的小民、也就無怪要噤若寒蟬了。老殘曾這樣感覺着『若像這曹州府的百姓呢、近幾年的年成、也就很不好、又有這們一個酷虐的父母官、動不動就捉了去當强盜辦、用站籠站殺、嚇的連一句話也說不出來、於饑寒之外、又多一層懼怕、豈不比鳥雀還要苦麼？』正是玉賢有才亟於做官、再加路不拾遺好名之累、以致被老殘刻薄得是下流酷吏、似覺責人太嚴了。做官能够方面乘圻是不容易的。

毓賢由山東轉任山西巡撫、曾攜有刀劍各一、鋒甚銳利、共柄飾了美玉、純潔無瑕、毓於公餘之暇、摩挲拂拭、把玩不釋、視爲希世的寶物、至其刀劍的歷史、即係其生平殺人的成績、遇有兵器刀劍有鋒芒者、悉斷之積存、共得二十七斤、乃命冶工再三鍛鍊、僅取精華、鑄成一刀一劍、而成罕有的寶物、由此可以知道毓賢的殘酷了、庚子後以庇護義和團而論罪、受賜白而死、這是循環的報應吧、故也不得善終。

點滴

念通

上坡的路走起來那麼吃力、下坡的路却好走得多了、爲人何嘗不是如此？做一個向上的好人有幾百個「不容易」！但是要想壞、要想墮落却「太」容易了！誠然走路時都願走下坡、企圖省點力氣、但是爲人處世、則萬不可存着這種念頭、甘心向末路走！

◇◇◇

忙着的時候、才眞感到「光陰似箭」的滋味、搶着、唯恐時光逃去、却仍在不知不覺中、它就沒有了、一天的時刻總嫌不够用、忙完了這個就忙不了那個、聽到有人喊『無聊』、我就想着：「他若能把那些工夫給我才好呢！」這也許是自私。

◇◇◇

坦胸露臂、行在非洲土人中間是「野蠻」、一旦搬到碧眼黃髮的歐美白種人羣裏、便被譽爲「文明」、並且非白色人種的「文明人」也轟轟烈烈地模彷起來、當然此模彷的也是「文明了」！但是我不懂、爲什麼同是一樣的坦腳裸臂、竟會有『文明』和『野蠻』的區別？

介紹刊物

中國公論第五期已出版、全書二十餘萬言、定價三角、全國各大書店均有代售、本社北京郵政信箱四十六號。

代郵

燕昌學兄：所囑已備妥、請到社來取、本社已遷山東路六號、希注意。（紹文）

三鞭保腎丸　特別大廉價

諺云人非草木孰能無情倘因幼年早婚房事過度或素日手淫以致腎經虧虛精水枯竭即成陽萎不舉之象或見色流精甫交即洩夢遺滑精等症非但愛情漸次疎遠子嗣絕望而終恐不能延年益壽也敝社醫師經症實驗始發明此丸以治上述各疾確有萬分把握曾經唐山衛生局化驗給照特許行銷性平不熱不燥功能益精髓安神志壯氣血滋眞陰補腎水固精關壯陽助氣能使陰莖增大堅實有力精能遠射種子准能增加夫妻美滿之愛情每盒定價一元五角現爲提倡起見舉行特別大減價三十天每盒暫售一元每三盒二元五角爲期有限購者從速

唐山市天福堂老藥店啓　青島經理處山東路一二二號金星藥房

一盒斷根　淋濁丹

尿前尿後代白代紅一切淋病屢服各藥久不愈者請用此丹一盒准保除根每盒一元加料二元隨藥另送淋濁洗散一瓶　敢稱治淋神丹愈淋非常迅速無論淋白淋黃淋紅或毒淋虛淋火淋撒尿精管刺痛或精糊馬口或傳染婦女赤白帶下及

天津愛多製藥社發行　青島總經理山東路一二二號金星大藥房　電話七〇六二號

立消鼠瘡　瘰癧丸

蓋凡鼠瘡瘰癧一症患者甚多每以調治不當終難收口除根或者時愈時犯以致痛苦殊甚故吾人均視爲最難醫治之疾也敝藥房醫師有鑒及此特將屢年經症實驗之所得復加細心研究始配此丸確有十分特效按此症之發起多由身體虛弱消化不良以致肝氣不舒鬱悶結滯或因急怒氣串結成疙疸生在脖項耳前耳後日久見大潰爛流水以及各種瘰癧疙疸不論已破未破急服此丸輕者一盒痊癒重者三盒除根永不再犯每盒一元加料兩元隨藥贈瘰癧膏藥兩貼天津大學藥房出品　外埠函購外加寄費三角五分

青島山東路金星大藥房經售

精神戒煙

照常吸烟　見烟自厭　三日見效　十天斷癮　廣告欺人　天誅地滅　限期戒絕　保無痛苦

本品已經呈請中央禁煙委員會及衛生署化驗專戒鴉片紅丸白麵等癮毫無痛苦工作照常賴以斷癮者已達數萬人謝函盈尺敢以歷史事實保証其功效如有懷疑向親友中探問究竟每盒一元二角可服六天除癮至少一半每料三元一錢癮足以斷癮△上海貴州路甯波路口濟倉藥房謹啓

青島北京路天合益　濟南張雙子藥房　膠縣宏大藥社經理

專門：皮膚花柳、科泌尿生殖器科　林子聖醫師　兼治內外科

本院專治皮膚科、花柳科、泌尿生殖器病等科疑難諸症、憑多年臨症經驗、世界最新療法、各症特效靈藥、舉凡驗血、光線治療、膀胱尿道鏡檢、尿液化驗、探淋、病治療器等項、應有全備。對於大小手術、住院、醫藥注射等費、力求公道克已、實爲設備完善、極平民化之醫院也。

產科女醫師周君言（接生費十元）　院址冠縣路五十八號（華北醫院舊址）

淋病專家醫師　任宏勳啓事

淋病乃花柳病、初步異常危險、初起急性尿道刺痛、且膿濁淋漓、痛苦不堪、有時痛減患者以爲全愈、私心且喜、豈知非但不愈且淋菌急性變爲慢性、轉入老白濁之途、此時淋菌有發展之力、毒發於外、則變睪丸炎、橫痃魚口等、潰爛更痛、本醫師有鑒於斯、專門研究、花柳一科、獨具實驗心得對於治療方法與衆不同、因人身體而異、或用注射、或用服藥、或用洗射不等、無論新染久患曾多方醫治不愈者、經本醫治療均能藥到病除、永不復發。

青島芝罘路門牌七二號　宏德診療所

戒煙　痔瘡

黑白毒品　七日斷淸

本院運到大宗德國最新藥品。注射、內服、皆用淸毒藥劑治療。無論烟癮大小。限一星期、完全戒淸。戒除期內。不誤工作。戒後檢驗血液。絕無毒質存在。擔保永不復發。治療方法。新穎完善。專用塗藥治療。使痔核。漏管。自然枯落。絕無刀割。火灸。結紮。等痛苦。無論遠年近日。裏痔。外痔。脫肛。便血。裂創。及一切肛門症。一概包消。塗藥期間。行動自由。並不妨礙各項職業。

濟衆診療所　山東路北首二〇〇號

黃氏搜毒淸血丸

▲統治花柳毒病▲完全保險除根▲功能勝過打藥針十倍

專治五淋白濁撒尿刺疼小便腫痛潰爛楊梅毒瘡魚口下疳梅毒入骨筋骨疼痛週身濃泡遍身紅疹梅毒傳染婦女一切毒症新毒老毒復發多年梅毒未除根者功能淸血解毒消腫鎖痛根本剷除全體毒菌搜淨骨髓血中毒菌功效偉大保證有效一盒除根定價單料每盒一元加料二元

黃氏保腎固精丸　腎虧體弱唯一靈藥

一治縮陽陽萎不舉不堅堅而不久二治囊冷精寒腎虛氣弱難於子嗣三治心腎不交夜夢遺精見色即洩四治先天不足後天失調外強內弱五治五勞七傷諸虛百損夜不安眠六治腰膝酸軟元陽不固尿後反滴七治心神恍惚似病非病驚悸失措八治不寒而慄天明洩瀉眼花耳鳴九治破身太早產婦未滿百日行房事十治久吸洋烟戒之未定精神困乏▲每盒洋一元每三盒二元五角

◇青島獨家經理總批發處◇　太和春老藥房　金鄉路廿一號

◀膠縣太平街維新大藥房代售▶　外埠函購寄資加二惟購滿一打者郵力奉送

小兒聖藥　李琴圃福幼餅

擅治小兒嘔吐瀉痢及雜症　每瓶三角　藥房均售

琴圃兒科醫院發行　吳縣一路九號　電話四四七六號

久咳內傷無限險

中外均有代售每盒定價五角

廣東老牌婦女良藥　烏雞白鳳丸

主治各症：素血虛弱　月經不調　血色不正　赤帶白帶　經期肚痛　頭暈目眩　常患小產　久不受孕　胎動不安　保胎行經　產後虛弱　血崩血塊

特料四丸　每盒二元　單料四丸　每盒一元　試用二丸　每盒五角

青島山東路電話七一一九　濟南普利街　東鎮台東一路

廣東藥品商店

婦女白帶（康勳臣製白帶聖藥）

當日見効　兩合斷根

婦女無論赤白帶下久必腰酸腿痛百病叢生子宮虛冷血虧血虛面黃肌瘦飲食無味身體作冷兩脅發脹受孕難望本號代理（靈效健坤白帶丸）善固元神而補氣血寒熱兼顧老幼咸宜二盒保癒永不復發健體十帶靈若仙丹近來假冒甚多購者注意△每盒二元弱帶八折濟南張雙子藥房煙台福昌泰均代理青島北京路一號

天合益大藥房經售

康勳臣古方祕製　開胃舒肝丸

◇心胃刺痛等症……一盒保險斷根

此丸藥性溫和男婦咸宜專治九種肝鬱不舒胸膈悶堵腹滿膨脹不思飲食倒飽嘈雜嘔吐酸水氣逆不順兩脅刺痛氣鬱凝結心胃疼痛氣急悶鬱噎膈反胃痞悶不暢等症見效神速久已著名即服此丸立能解鬱舒肝寬胸順氣開胃止痛凡由飢飽或急氣所得之病三付全癒一盒斷根每盒六丸國幣一元◎濟南張雙子藥房博山路福成祥煙台福昌泰福興堂膠縣宏大藥房代理

青島總經理處北京路天合益大藥房　電話三八六六號

娛樂

歡迎投稿　稿酬現金

閒話

○無爭齋主○

站在娛樂的立場上說、青島的劇壇實在太不景氣了○中和戲院光排「封神榜」等神經荒謬的戲、以吸引一般嗜好低級趣味的聆衆○大舞臺地勢既佳、容量又大、雖曾把程硯秋請來唱了幾天、但那種曇花一現般的熱鬧、只像一個病人打了一次强心針、於實際似無甚補益○至於西大森的評戲、則更不屑一談了○

以青島今日之繁榮景象而言、戲院老板實有多約好角來青演唱的必要○當然、四元一票、未免太那個、可是僅排『封神榜』、『西遊記』、『濟公活』、或以少數資本排些四五路的角色唱𡑒班戲、亦終非上策○區區之見、不悉戲院老板以爲然否？

影星趣事

秀蘭鄧波兒、每逢他一個人在家裏時、最愛跟陌生人談話、不過是只限在電話裏、他利用電話、在電話簿上隨便檢個號碼打去、對那接電話之人說他是秀蘭鄧波兒、便跟這人大談而談起來了○有許多的人、聽見他是秀蘭鄧波兒、打電話來和他談話、喜歡和興奮到聲音都發抖起來了○

↙萍克羅斯貝有一個外號、叫做「雨師」、因爲在最近幾年來、每逢他要舉行一次高爾夫球比賽時、天公便專和他作對、下起雨來、屢試不爽○

↙羅賓漢主角埃洛弗林、有一次、在墨西哥海面捕魚、捉到了一條一百二十磅重的沙魚、聽說他在跟這條魚搏鬥時、他幾乎喪了生命○

↙克拉克蓋勃爾日前拍片、要拍一幕最難的戲、要他波頭波腦的跳進泥潭中去、他硬着頭皮一跳進去、表演得很好、不料旁邊有一個演員、說錯了一句對白、以致前功盡棄、要他重拍○

↙佛琴妮亞勃魯絲、最近拍「一個婦人的答覆」一片、有一幕拍寢室、他睡在牀上之鏡頭、不知怎樣、拍來拍去、導演總覺不滿意、結果一個很簡單的幕戲、竟足足拍了兩小時○

↙克勞黛考白如今突然開始學習溜冰、第一次的練習就不錯、不知道是否下一部的影片中、需要他來一下冰呢？還是爲了要使他的身體强健起見、而練習溜冰？（白雲）

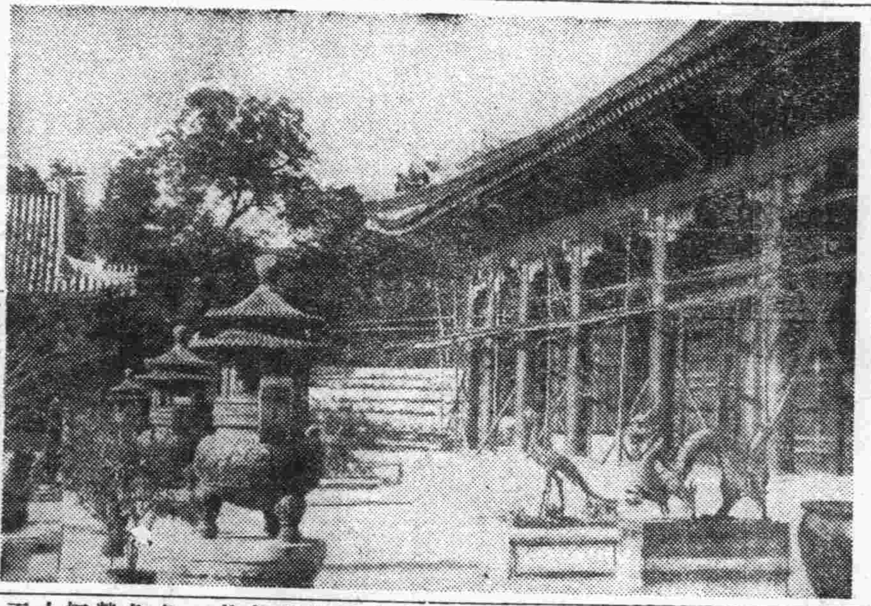

—首都頤和園之『紅壽殿』—

閻嵐秋

閻嵐秋又名九陣風、與朱桂芳同爲刀馬旦之能手、時人以武旦中之哼哈二將目之○閻之武工尤爲純熟、決非方連元輩所能比擬、無論若何繁重之場面、起打完畢、不喘氣、不亂場、穩重異常○其年少時、頗喜串演花旦戲、如打花鼓、戰宛城等、與王長林合演之小放牛、實空前絕後之作、年來息影劇壇、只以教徒度日○其子世善亦工武旦、頗能承乃父之衣鉢○京友來談：嵐秋近以老病纏綿、已入危篤狀態、家人恐其不起、正爲之預備後事云○（叔眞）

評戲之服裝

○妙○

提起「評戲」、這是以在最紅的玩藝了、當年馳名於關外者、有李金順、珍珠花、金開芳……等、據本報載、珍珠花已物故於京華、年方不惑、身後很是蕭條、可是當年他確曾大紅大紫過、在京津遍漢馳名的、前有白玉霜、後有喜彩蓮、劉翠霞、芙蓉花輩、較比聲名略遜、却各有一般叫座力、中下階級人無不歡迎、一個園子、長期演皮簧京戲、則有上座冷落之虞、如果長期演評戲蹦蹦、則不愁賣座、連定半年合同、仍然上座不衰、可見蹦蹦戲魔力之偉大了○

在我腦子裏對評戲的印象、十分惡劣、最使人作嘔者、就是舞台上的服裝問題、七亂八糟、過於隨便、會合相隔幾個世紀的人、站在同一立場的舞台上、有的古裝、有的時裝、有的戴纓帽、有的留髮辮、朝代時間、弄不清楚、矛盾抵觸、與理不通、還有新的什麼戲、最滑稽者、同一人物、有的穿單、有的穿夾、有的穿棉、季候的標準都不一律、以上種種、均足破壞了整個的劇情、更絲毫談不到藝術問題○

喜彩蓮所統率的蓮劇團、對於服裝道具、似乎注意些、如最近在京貼演之「梁紅玉」、特創立體派的佈景、頗饒於改革精神、但我尚記得他們所演的「楊三姐告狀」、服裝問題就很凌亂不齊、也許他們僅注意到新排的「梁紅玉」、其他舊戲、就照顧不到了○

關於舞台服裝問題、在京朝派皮黃班裏、也早已失去舊典型、「甯穿破、不穿錯」的老規矩、現已無人過問、譬如打漁殺家一劇、蕭恩交手的教師爺、可以不戴帽子剪分髮頭、嚴格的說起來、就已失去劇情的莊嚴、不過好在京戲之錯誤有限、絕不像唱評戲那樣胡來亂來、所以京劇的聲價、總不會墮落下去○—遜梅—

大鼓

爲北方民間藝術
從前子弟票友耗財買臉　鼓姬交際都廣不讓吃醋
可憐是瞎子大鼓掙扎饑餓陣線

自從無線電盛興以來、所廣播的游藝節目、非常複雜繁多、不過、僅偏向音羅化的趨勢、給民衆一種聽聞娛樂的機會○在游藝節目中、大鼓要佔重要的位置、成篇大套、全本連台、幾致要佔廣播時間十分之六七○以往各種大鼓、惜多詞句俚俗、總難登大雅之堂、不料被知識階級卑視的東西、淪至今日、竟合上活躍異常、應了張別古所說的、「莫道東風常向北、北風也有轉南時○」

唱大鼓爲北方民間藝術、種類很多、如山東大鼓、河南大鼓、奉天大鼓、唐山大鼓、西河大鼓、樂亭大鼓、上述統稱「怯大鼓」、在二黃內可謂「海派」○「梨花大鼓、梅花大鼓、」是爲北京土產、名叫「京韻大鼓」、又稱「小口大鼓」、在二黃內可謂「京朝派」○從前京韻大鼓詞句典雅、顧曲諸公莫不喜聆○如劉寶全白雲鵬二氏所宗、惟又形成兩派○劉氏腔調以慷慨激昂、白氏凄涼悲狀爲優○如戰長沙、甯武關、爭取榮譽○白氏腔調以哀感頑豔、細膩溜香爲尚、如寶玉探病、晴雯撕扇、博得讚揚○怯大鼓詞句俚俗、祇有低級市儈歡迎○并且、怯大鼓的藝人、是爲「門裏出身」、以習大鼓做職業○京韻大鼓多爲前清旗族子弟、每月皇帝給錢粮、衣食無憂、遂以唱大鼓做消閒○子弟票友、遇有人家辦喜慶婚壽之事、祇需托人出張請帖、即能全班駕臨○不獨不取絲毫費用、連飯都不打攪、茶葉自備、無非需要一點開水而已○純粹白盡義務、替主人綵觴應酬親友玩藝、節嚴二字、當之無愧了○從前子弟又不限唱大鼓、連合同志兼有排單弦、雙黃、相聲、快書、八角鼓、蓮花落等、他們也有後合老板、所謂「拴玩藝」的○一切開支花消、概歸老板出資、人員服制首要整齊、夏天串綢大褂、一質地一色○講究「耗財買臉」、違論虛耗金錢○迨入民國、家業中落、這些子弟票友無力再撐局面○被衣食所迫、又沒有眞實學識、祇得相繼下海、總比身無一技之長、坐吃山空、東手待斃、勝强百倍○

唱大鼓現在除去雜要館、首推北京天橋坤書館爲淵藪○不過、坤書館唱手、都是坤角、名叫「鼓姬」、俗稱「大鼓妞兒」○這些不像雜要館、每大有一定秩序、循次表演○坤書館都仗客人點曲、以鼓姬身價而論、計分二毛、五毛一元等、額外多給、鼓姬最歡迎、名叫「車錢活」○客人點曲、名叫「戳活」○常見鼓姬互相調侃詢問、今日見幾個活、即是客人點幾個曲○內行都說行話、外人乍聞、簡直摸不着頭腦○

鼓姬交際都廣、多有兼操副業○應付客人手腕圓滑、雖然生張熟李、也絕不讓吃醋爭風、凡是要好的客人、每天必須到坤書館劃到、點曲捧場、與伙計都很熟識、一進門伙計高喊「某二爺來了！」實則告訴場上鼓姬、捧你的客人來了！捧場、滿請吃飯、鼓姬再邀到家裏打牌、距離帷內銷魂、不遠了！不過、別看鼓姬打扮花枝招展、衣飾摩登、家裏往往淼凉不堪、三間矮屋、骯髒黑暗○故此可以知道、街頭衣冠齊楚的遊人、家裏碰巧還沒有炕席○

夏天北京傍晚胡同、又有一種瞎子唱大鼓、俗稱「逛街的」○瞎子大鼓、別成一派、在微風吹送中、奏着悲傷腔調、以謀餬口之策○失去眼睛可憐瞎子、掙扎饑餓陣線、彈着鏗鏘絃子、滿腹牢騷、憑借哀惋歌聲、渲洩無遺○朱門裏常喚到院內、隨便點曲○多會星斗轉移、步入深多、這時萬籟寂然、乘凉的老爺太太、也有些倦意、給過瞎子的代價、則蹣跚而返○是時、除蛙呱呱蛙鳴、似乎對於瞎子表示同情、共餘誰肯可憐瞎子？【棣華】

鴉片娛樂

娛樂種類不一、惟在好者始引以爲樂耳、方今火傘高張、炎暑逼人之際、海水浴場游泳者異常之多、此即係各好其所好也○

鴉片亦然、有深惡痛絕者、亦有嗜之若命者、是故嗜之者即視之爲娛樂焉○若夫年邁、耳聾目花、別無娛樂可享、惟尚能吸鴉片增助精神以自娛、每日數吸、每於噴雲吐霧之際、飄飄身入仙境以娛晚年、是則又以鴉片作終身之娛樂矣○

昔西大后嗜國劇、當傳名伶入宮演戲、而入演之角色於上場時、當然較在外唱營業戲倍加賣力、此中角色恆蒙厚賞、尤以譚鑫培、楊小樓、王瑤卿、余玉琴等（不及備載）爲最、久之、西后聞悉譚鑫培有鴉片之嗜好、當賜給福壽膏、譚氏服之登場、果然倍加精彩、每演其在外不常演者、如探母回令、珠簾寨收威、滾釘板帶九更天、定軍山帶陽平關等劇○斯亦可謂「鴉片娛樂」也○（元志）

銀花片片

叔眞

」、「白鼠」、「新武松」等○

×××

「女財神」主角張翠紅、曾死在浴缸裏一次○

×××

王引、張翼、羅朋、擅三個小生、從前都不是現的名子、王引叫王春元、張翼叫張雨亭、羅朋叫羅克朋

×××

吳村曾任廈門特約記者、事已十年○

×××

方沛霖起初是佈景師、但最初在任矜蘋創辦新人公司的時候、他却又當過演員、專演反派戲○

×××

洪深到美國原是學造瓷的、後來兼讀文學、戲劇、所以他對於瓷器很有研究、尤其對於大茶盆子○

×××

宣景琳從前是有黑籍嗜好的、可是不久以前已毅然的戒除了、葉秋心從前是沒有黑籍嗜好的、可是他現却沉溺在這裏面了○

×××

吳永剛的獵槍襲家農開不響○

金焰在未進聯華之前所演的片、有「風流劍客」、「續王氏四俠」、「馬戲女」云○

簡訊

◇朱百歲偕妻女赴濟後、即出演北洋大戲院、頗博當地人士之歡迎○在濟演畢、將返青轉道赴安東大連等地獻藝○

◇本刊上期所載鼓姬二蘋菓服毒消息、據梅占元稱：伊服毒確有其事、惟此事與余（梅自稱）絕無關係云○

眼睛疲勞的時候

不得放任之、即須用「速邁兒」點眼、以其爽快的藥之作用、疲勞即可減輕、眼內倍感爽快、又以其獨特之殺菌作用、可消眼中之毒、故不快之眼疾亦可預防、即於結膜炎與特拉霍姆等眼疾、速邁兒亦有特効、

精細工作最能够使眼睛疲勞

裁縫　編物　讀書

其他等精細工作、莫不有害於眼、更兼民國家庭光線不足、婦人眼之抵抗力亦甚弱、故此害更甚、眼之疲勞如過甚、則漸々眼性即不良矣、如視物朦朧、淚流不止、生眊膜護覺眼內有物粘轆着、且易罹眼病以故切勿過用目力爲要、

速邁兒

スマイル

新眼科藥

二角五分　四角五分　在藥店

總批發處　玉置商店股份有限公司　東京　大阪

本市各種物價上騰 影響民生至鉅
各關係方面經種種研究 將設中央市場安定物價

最近因華北諸物價之高騰、致青島之小賣物價亦隨之長價、白米已至十三元、市場食糧品一般依然在高漲不已之狀態、因之市民所受經濟的影響甚大、當局有鑒及此、乃於日前組織物價調查委員會、從事諸物價之調整、以及提示公定價格等種種辦法、但現在之情勢益見高騰、物價之抑制已有不可能之勢、以故各關係方面經種種研究、擬乘此機會設立中央卸賣市場之謀物價之安定、俾減輕市民生活負担云。

滬日紡織品 輸入額激增

上海四日同盟電 據上海日本人綿業會調查、七月中上海港日本製紡織品輸入額、合計有四千九百二捆、比六月約增四成五分、其主要者爲人造絲之激增、人造絲乃自五月決行圓運滿算、而向外貨運改正以來、輸入依然增加、淩駕從來在上海市場佔大半之意大利製品 五月之八百捆、六月即一氣達二千四百捆、七月更遲增至三千六百捆云。

滿通商代表部 將在本市及漢粵增設

滿洲國外務局、以新秩序已着着建設、故有在中國各地增設通商代表部、辦事處、以爲在外機關之意、日前在上海召開通商代表部聯絡會議之結果、決定以青島、漢口、廣東爲設立候補地、一俟明年度預算通過即行設立云。

驗、商民頗感便利云。

海外輸入米麵 今後不加限制
均按新辦法自由輸入

北京通訊 新近成立之物資調節委員會、已與各地物價對策委員會、取得聯絡、最近即將對煤、粮、及其他日常生活必需品之購價並來源、存底情形、從事調查、而入手實際調節平抑、據此間消息、關於食粮一項、當局爲寬籌來源起見、特採積極、消極兩項辦法、積極方面、如禁止麥粉出口、現在已由實業部、咨請財政部、分令津海關、東海關、膠海關遵照、無論輸往何地、非有實業部發之特許證書外、不能出口、至消極方面、爲增厚來源起見、除前者滿粮入關、因滿洲對於輸出高粱、玉米有統制關係、故須經實業部核發糧穀輸入許可書、此純爲實業部與滿洲國駐華通商代表部規定有採購辦法及輸入數量、並爲便於稽考、至於其他各種食粮、及由海外輸入之米糧麵粉等、今後不加限制、亦無需發給輸入許可書、仍恢復自由輸入制、以資便利、又最近天津米麵商、往江南上海等地採購米、麥、麵粉、均按新辦法、自由輸入、僅由天津商會發給執照、以憑出發地……

本市棉紗 市價續升

本市棉紗、昨晨登場、現銷雖不如前日之踴、然而散扶續納、胃口頗覩、場內人情頓現精神、期市開盤、市隨步趨上游、空間因散扶納利吐脫、市情一度盤旋、後聞外口市價告漲、刺激人情一致向榮、場內空氣轉呈緊張、空方急欲訂補、大戶鯨吞、故市扶搖直上、較前再升七八元、收盤人情依然蓬勃、市況前途、仍難看低耳。

濟南畜產管理處 七月份屠宰統計

濟南分社通訊 濟南市公署畜產管理處發表、該處七月份屠宰磅牛及捕犬數目、玆將其表錄後：
上旬猪：二二四一、牛：一〇六、騾：一〇……
……犬：一一〇六、……五七、羊：一三、騾：一、
下旬猪：二二九三、牛：一……驢：二、磅牛：八〇八。

魯省鷄蛋輸出 數量較前增加
本年價格比去年亦上漲

本省內產出之鷄卵、以鮮卵並冷凍卵爲輸出品、本年度上半期輸出狀況如次：

◇鮮卵（單位個）

	本年度輸出數量	金額	昨年度輸出數量	金額
三月	二·一六〇·〇〇〇	六六·〇四〇·〇〇		
四月	一·五六四·〇〇〇	四九·八九六·〇〇	八·四六〇·〇〇〇	一七·六六·〇〇
五月	五·三六·〇〇〇	一九三·一三六·〇〇	三·三三〇·〇〇〇	八二·八〇〇·〇〇
六月	八·一六八·〇〇〇	三二七·〇二六·〇〇	五·二六八·四〇〇	一三一·四〇三·二〇
計	一七·六四〇·〇〇〇	六二八·〇八八·〇〇	一七·〇五〇·四〇〇	三八一·八六三·二〇

◇冷凍卵（單位擔）

	本年度輸出數量	金額	昨年度輸出數量	金額
三月	一·六六·〇三	九〇·〇三·四〇		
四月	八·四三·四三	六四〇·七九〇·〇〇	七·三二·六六	三五三·八四七·六三
五月	一三·〇五·一〇	一·〇五八·九六〇·〇〇	一四·六八四·一四	一·八三二·三六四
六月	一五·五九八·三一	一·三六二·六六一·四三	一五·三三·三四〇	八〇七·五三〇·八〇
計	三六·一五一·八八	三·〇六二·四三二·八二	四七·二二八·五七	二·五九三·六九〇·二六

正、（四君子士林布三十元〇五角云云。

據右統計鮮卵爲一、七六四萬個、六二萬八〇八八元、比去年同期一、七〇五萬四百個三八萬一八六三元二角、數量與價格俱有增加、反之冷凍卵本年度之輸出、比去年度減少九〇六六、六九担、而金額則與鮮卵同樣異常增加、此乃以貨幣下落爲比例、輸出單價暴騰故也、昨年度之鷄卵買價每百斤二四元、而本年度乃至三十元至三十四元。再輸出地去年度爲德國佔大半、今年則以英國佔大部分、剝鷄卵之輸出已上軌道云。

本市色布 價格狂漲
前途仍俏利

本市色布、近來散扶陸續採納、惟因海外價高、日內來源缺乏、以致囤戶心氣非常堅硬、乘勢抬價、故市逐步飛翔、目下雖出高價、若想大批購進、尙感棘手、前途仍呈俏利、計開最近市價分述如下、（四君子嗶嘰）七角一分、（泰山嗶嘰）七角上。

津兩麵粉公司 加工增產
每日出四萬袋

天津通訊 本市壽豐麵粉公司、前者爲充實原料來源、會由經理楊西園襄理孫冰如、分赴青島、濟南、上海等地採購小麥先後購妥大宗、總達七萬包、目前已運抵天津碼頭、惟因駁船運輸關係、一時未能完全卸岸入廠、旋經壽豐公司方面、與興隆亨通洋行商定、將運輸小麥之輪船再留兩星期、在兩星期之內、積極駁運、玆悉現在業已全部起卸完竣、壽豐公司方面、因得此大批原料、故現在每日加工製造麵粉、充足供給市場需要、又本市福星麵粉公司、最近得河北省銀行之接濟、亦採購大宗小麥、原料異常充足、最近更加開夜工、磨製麵粉、民食因之無缺乏之虞、聞兩公司合計每日可有四萬袋以上。

調劑河南省金融 設置地方銀行
彰德增設聯銀分支行

北京通訊 中國聯合準備銀行、近年以來、業務飛躍進展、於各省大都市已設立分支行辦事處外、近爲調劑各省地方金融特成立普通銀行部、辦理國家銀行所不辦之業務一節、曾誌本報、玆悉該項地方銀行、除已經決定之山東地區濟南興魯銀行、青島大阜銀行外、頃河南省公署開封市商會、亦因地方銀行多未開業、民間金融、不易週轉特呈請行政委員會、請在河南省內、仿照山東濟南青島辦法、設立同樣之地方銀行、以資調劑地方金融、刻關於此事正由中國聯合準備銀行考慮之中、此事因有例可援、自無不能照辦之理、惟究在河南某地則尙難一定。又中國聯合準備銀行、在河南省內所設之分行、僅河南開封一處、査河南省、在黃河以北各縣、不乏經濟重鎭、如彰德地方、爲河北河南、山西河南交界最重要地帶、工商業亦極發達、且爲河南棉花出產地之集散中心、似應設立中國聯合準備銀行分行、以資調劑、關於此事、聯銀方面、大體已經決定、至彰德分行之行長人選尙在物色之中、不久即可宣告成立云。

每日出口貨物

青島丸昨日去上海
啤酒五〇〇箱 汽水五〇箱
食料罐頭四箱 砂糖五〇〇件
乾魚二包 蘋果類三七〇件
鮮梨四〇件 鮮桃五〇件
鮮葡萄二〇件 槐米一六三包
藥材三包 空鐵桶三件
綠礬四件 玻璃器三箱
雜貨一件
白河丸昨日去上海
蓖子油八〇簍 牛油三包
牛骨二四件 糖精一六〇〇件
鹹菜二包 山楂片一七件
蘋果類二九七件 鮮桃一〇〇件
鮮葡萄三件 鮮梨九三件
……包

磅秤零件二件 窗玻璃二〇〇箱
衛生料三箱 玩具一箱
雜貨一四三件
橫濱貨
甸煮五〇箱 雜貨二箱
鐵家屯貨
搬家行李四件
富十貨
電石四〇〇箱
基隆貨
鳳梨九件
利生號昨日由上海來青
油紙二五件 頭一件
透明紙一六件 搬家行李一件
酒精三件 西洋藥八件
雜貨二件

內外市況

本市市況
（八月五日）

物產現物
○生米 25.00 成3000包
○生油 50.00 成300簍
○棉紗現貨
42支
寶船00.00 成3件
藍月995.00至78 7.00成20件
宮女788.00至78 0.00成30件
寶船790.00至78 5.00成25件
雙馬785.00至78 0.00成15件
寶來770.00至76 5.00成20件
20支
藍鳳676.00至66 4.00成40件
仙桃675.00至66 3.00成35件
寶船676.00至67 0.00成30件
宮女675.00成10件
16支
……
九月開 699.00
最高 706.00
最低 698.00
收盤 [illegible].50
成 1750件
○棉布期貨前場
八月開 23.70
最高 23.85
最低 23.675
收盤 23.825
成 2720件
九月開 24.45
最高 24.60
最低 24.30
收盤 24.25
成 710件
○生油期貨前場
八月開 49.80
最高 50.00
最低 49.80
收盤 50.00
成 9車
九月 未成

海外市況
（八月五日）

○倫敦銀塊
現物 16又16分之11
期物 16又16分之5
○孟買銀塊
45又16分之5
○紐約銀塊
公定價34又4分之3
○倫敦匯兌
上海 4又16分之9
日本 1.2
法國 176.70
紐約 4.68.12
○美國棉花
現貨 9.55
十月 8.95
十二月 8.76
一月 8.63
三月 8.55
五月 8.39
七月 8.22
○芝加古麥
十月 64又0分之……
十二月 64又4分之……
一月 65又8分之……
○天津綿絲布現貨
17八馬 650.00
17十全 640.00
20十全 680.00
……
一月 無市
二月 50.00
○大阪棉布
前場開盤
八月 2.503
九月 2.560
十月 2.655
十一月 2.685
十二月 2.725
一月 2.745
二月 2.775
○大阪棉花
前場收盤
八月 無市
九月 無市
十月 無市
十一月 無市
十二月 無市
一月 無市
二月 59.95
○大阪棉布
前場收盤
八月 2.500
九月 2.545

十月 2.635
十一月 2.670
十二月 2.710
一月 2.740
二月 2.755
○上海綿絲布現貨
16日光 450.00
20藍鳳 500.00
32彩球 530.00
42立馬 670.00
四君子四綫 490
龍頭細布 16.90
○華興銀行券
125元賣
140元買
○金單位
239.60
○上海匯兌
前場開盤
……
……月 無市
……月 10.10
……月 無市
一月 無市
二月 9.10
豆油
……物 無市
……月 19.70
……月 20.90
……月 21.70
一月 21.50
二月 21.55
○大連特產
前場收盤
大豆
現物 8.88
八月 8.89
九月 8.94
十月 8.77
十一月 8.63
十二月 8.65
豆餅
現物 無市
八月 無市
九月 10.30
十月 無市
十一月 無市
十二月 9.10
豆油
現物 無市
八月 19.50
九月 20.60
十月 21.25
十一月 21.45
十二月 21.30

大仁堂 立愈久淋 白濁丸
（證明保好一准有效）此丸治淋無論新久白濁下淋精糊馬口尿道刺疼小便頻數風毒邪熱便白淋血寒濕下注淋後偏墜虛淋濁症常年不斷凡淋病用千方百藥治小好洗療注射不見效此丸只用一盒病即愈百發百中每盒二元大盒四元

大仁堂 花柳清血解毒丸
專治五淋白濁撒尿刺疼小便腫痛潰爛楊梅毒瘡魚口下疳梅毒入骨筋骨疼痛遍身紅疹梅毒痔漏疥癬傳染婦女一切毒症新毒週車濃包復發多年梅毒未除根者均能清血解毒消腫鎮痛根除全體毒菌搜浮骨髓血中毒根功效奇特保證有效一本產除根定價單料每付六毛加料一元

大仁堂 婦女破血丹
此藥專治婦女經閉不通數月不見腹中積聚成癖肚大成形血蠱癆症鬼邪胎病胎死腹內左右一塊雜疾癥病凡婦女血水不見之病千方百藥治不好此丸一切用一付具病立下重者三付百病化爲血水元氣不無傷百發百中孕婦忌服每付三元單料一元六毛函購寄費二毛

調經止帶丸
婦女白帶久而最傷元氣月經因之不調百病因之而生面黃肌瘦飲食無味有時燒冷腰腿痠疼頭暈肚痛赤白帶下之症一盒保好無効退洋每盒二元服法另有詳單

青島分銷處
太和春金鄉路 萬春堂藥店高密路 泰和堂台東
福海藥房黃島路中間 博山慶雲鞋莊 膠州民智商行
鎭威海路 周村同興茂

北京大仁堂大藥房開設 濟南小緯六路北口

新車出賃（係一九三八年式）
價錢公道（仍照組合定價）
懇請各界，惠顧諸君快租用吧。
大美汽車行啓 湖南路四十號 電話（四三三三）（四三七五）號

男人手表六元八元至廿元
女人手表十二元至十八元
近江洋行 青島山東路 電話二〇三六
鐘表 貴金屬 寶石 裝身具 眼鏡
銀器 各種 紀念 盃 徽章
蓄音器 音譜 雙眼鏡 寒暖計
白金 金銀 細工 製作

上海煤球、品質特別提高。價格始終如一、比用塊煤經濟。
上海煤球、發火猛烈、燃燒持久、購用時、請認明老牌、庶不致誤。
永泰昌煤號
青島李村路三十三號 電話 四六三七 五一三六 工廠 四八一三
聲明本號送貨皆有發票如無發票者即爲假冒務請顧客特別注意是幸

金木盛大堂藥房
一般特約批發
大阪 武田長兵衛商店
大阪 塩野義商店
大阪 田邊五兵衛商店
大阪 藤澤友吉商店
大阪 村中商店
大阪 今永商會
東京 大和屋商會
東京 第一製薬株式會社
東京 三井株式會社
東京 松本器械店
東京 後藤鳳雲堂
東京 鈴木惣八商店
新藥品 新藥品 新藥品 醫療器械 衛生材料 衛生材料 新藥品 新藥品 櫻牌醫療機械 醫療器具 硝子器具 化學器具
青島廣西路三十二號 電話五四四七號

華振氏藥房
本藥房聘有專門藥學人才調製各國處方所用藥料均選上乘按方調劑準確精良以重道德諸名各國成藥化學藥品及化妝用品等無不俱備定價特廉如蒙惠顧無任歡迎
山東路二十七號 電話四〇三四號

永華齒科醫院遷移聲明
本院因修理房屋已於八月一日由天津路遷於山東路中市一二二號金星藥房內照常應診此啓
院長劉永華 電話七〇六二號

受受受腰腿癱下多寒半不四麻骨骨
潮溼風寒酸痛瘓疼年腿身遂肢木冷寒

速服 寒腿藥酒 服小時見大效
感受風寒濕每遇天陰氣寒輒覺腰腿疼痛肩背酸麻非常難過如久不調治變成下部痿痺實屬可怕不能工作全家不安欲想解決購服此酒 服此酒能於二小時內發生特別效力、或如覺患處作痒、或微熱、或微汗、或徐徐出氣、均係藥力達到之明證。
▲每瓶一元五角 函購寄費四角
（效驗）

寒腿

青島至誠藥社經售
總店：青島山東路南首 電話五一七五號（電話購藥）（通知管送）
支店：青島東鎭威海路八十九號 電話六一八二一號（電話購藥）（通知管送）

麗德雪花膏
レートクレーム

最好請你試試看、
你自己也要吃驚你會
那樣的美麗。管保使大
家來羨慕你。
若擦麗德雪花膏、能
使你的皮膚又細嫩、
又美麗，呈現乳白色
發生一種不可言喻的
香氣

特長
一、能使皮膚美麗
二、擦粉之先用之極佳
三、刮鬍鬚後用之亦佳
四、香氣品質皆精美絕倫
五、是東亞第一等優良品

麗德牌化粧料總行 東京平尾贊平商店

選手權會今日舉行
健兒齊顯身手
參加競技者共五十三人

日滿華交驩競技會定於九月一日起在滿洲國新京舉行後、本市決派代表參加、代表選手權大會、定今日上午十時起在匯泉體育場舉行、趙市長任選手權大會會長、新民會橫田指導科長任大會委員長、教育局體育股長孫持中任大會審判長、此次參加選手權大會競技之健兒共五十三人、均爲本市曾參加全國以及華北之代表、今日當有一番激烈競爭、比賽順序昨已決定、茲誌之如下：

□開會儀式□

入場式：
一、開會宣言（委員長）
二、國旗揭揚（選手代表）
三、會長訓辭
四、審判長報告注意之點
五、競技開始

閉會式：
一、審判長講評
二、賞牌授與（委員長）
三、國旗降納（選手代表）
四、閉會之辭（委員長）

□競賽項目□

△徑賽▽
一、千五百米預選
二、百米預選
三、百十米高欄決選
四、四百米預選
五、萬米預選
六、二百米預選
七、八百米決選
八、一百米決選
九、千五百米決選、
十、二百米決選
十一、四百米決選

△田賽▽
一、跳高
二、鐵球
三、跳遠
四、鐵餅
五、三級跳
六、撐竿跳

□成績標準□

△徑賽▽
百米、十一秒三
二百米、二十四秒
四百米、五十四秒
八百米、二分三秒五
千五百米、四分三十八秒
萬米、三十四分三十八秒

△田賽▽
跳高、一米八。
跳遠、六米八○
三級跳、十四米六。
鐵球、十二米五。
高欄、十六秒九。
鐵餅、三十七米。

新秩序下之日指導官
今日分別就任
行前柴田所長致訓話

自五月以來、在本市冠縣路努力養成新秩序下之中國指導官、已於四日舉行終了式、經專心於修養與鍛練三個月間之陶冶、新中國之認識已經極深、併在日本當時之研究、已有一角之見識、自今六日即分別就職市公署並膠即兩縣、由興亞院田口調查官其他之引導、到就任各地、關於今後指導方針、及其他要項應有所指示、再赴任之先、聽取興亞院出張所柴田所長如次之訓示、即踴躍向指導第一線進出、實施將來之中日親善政策云。

柴田所長訓話

爲完成興亞大業、應先謀軍佔據地域內之安定淨化、而其先決問題、乃與促進建設諸工作相對、應努力强化更生新中國之根基、即促進中國方面各機關積極的活動、同時並以整頓交通通信、開發資源、盛行交易、適正致學爲必要、爲此應由自身垂範民衆、使地方官職員自覺、以成敬仰中心。就中溫情與淸廉、乃博民衆信賴與尊敬之要諦、於無言之間、可使心服其恩威、切勿或忘、然使中國方面進行企圖之諸政策、爲使其運用遂行、應先重當事者之面子、俾充分活用其所有之知識經綸、縣知事以下幹部、應自立陣頭、努力指導專心縣政之向上、最爲必要、今當海暑之際、對於負荷重大任務赴任之諸官、深表敬意云。

牲畜管理處
整備獸醫各事
當局指令遵行

本市社會局、擬具牲畜管理處、整備獸醫畜産技術員之充實、及資源保護助長報告書、呈由市公署轉呈行政委員會示遵、業奉行政委員會指令准予推行、原令如次：爲訓令事、案奉行政委員會七月二十二日祕字第八四七號指令內開、呈一件、呈送該市牲畜管理處、整備獸醫畜産技術員充實、及資源保護、助長報告書、請鑒核由、呈件均悉、查核所送該項整備計畫、均當妥善、仰即飭局切實推行、報告書存會備查、此令等因、奉此、合行令仰該局、轉飭知照此令

修正所得稅
暫行條例公佈
刊印成册送各機關遵照（續昨）

第十二條、主管徵收機關對於所得額之報告、發現有虛僞隱匿或逾限未報者、得逕行決定其所得額、

第四章　調查及審查

第十三條、主管徵收機關於各類所得額經報告義務者報告後得隨時派員調查、

第十四條、主管徵收機關決定各類所得額及其應納稅額後應通知納稅義務者納稅義務者接到前項通知後、如有不服得於二十日內、叙明理由、連同證明文件、請求當地主管徵收機關、重行調查、主管徵收機關、應即另行派員覆查決定之、

第十五條、納稅義務者接到前條覆查決定之通知後、仍有不服時、得於十日內申請審查委員會審查決定之、

主管徵收機關、對於聲請審查之稅款、應存放當地殷實銀行、俟審查委員會決定後、依其決定爲退稅或補稅、時、應將退稅部份之利息、一併還之、

第十六條、納稅義務者、對於審查委員會之決定不服時、得提起行政訴願或訴訟、

第十七條、審查委員會於市縣或其他徵收區域設置之、審查委員會設委員三人至七人、爲無給職由財政部於當地公務員公正人士及職業團體職員中、聘任之、任期三年、

審查委員會開會時主管徵收機關長官、或其代表應列席。

第五章　罰則

第十八條、不依期限報告或怠於報告者、主管徵收機關、得科以二十元以下之罰鍰、

第十九條、隱匿不報或爲虛僞之報告者、除科以二十元以下之罰鍰外、並得移請法院科以漏稅二倍以上、五倍以下之罰金、其情節重大者、得併科一年以下有期徒刑或拘役、

第二十條、納稅義務者或扣繳所得稅者、不依期限繳納稅款主管徵收機關、得移請法院追繳並依左列規定處罰之、

一、欠繳稅額全部或一部逾三個月者、科以所欠金額百分之三十以下之罰金

二、欠繳稅額全部或一部逾六個月者、科以所欠金額百分之六十以下之罰金

三、欠繳稅額全部或一部逾九個月者、科以所欠金額一倍以下之罰金、

第六章　附則

第二十一條、本條例施行細則及審查委員會組織規程、另定之、

第二十二條、本條例自公佈之日施行、

（完）

美亞細亞艦隊
三驅逐隊
昨日十時來青

美國亞細亞艦隊、第二百二十四、第二百二十二、第二百十八之驅逐隊、於五日午前十時三十分駛入內港、該驅逐隊預定暫在青滯留云。

上海發現眞性虎疫
本市嚴加防範
市署令衛生海務兩局知照

本市市公署、對於防疫事務、極端注意、日前准防疫委員會情報、上海發現眞性虎疫情形、即訓令衛生、海務兩局嚴防、茲覓錄訓令原文於後：爲訓令事、頃准青島防疫委員會通報譯開、據聞上海在前英租界及蘇州河發生虎列拉患者、男子中國人各一名、查該患者、當即在上海自易醫院收容依工部局細菌檢查室檢便結果、遂於七月二十一日已決定眞性虎列拉等情、據此、除分令外、合亟令仰該局知照、嚴防爲要此令。

各種骨類輸出
須經消毒手續
消除病菌以重公共衛生
市公署佈告自一日實行

本市市公署、爲消除病菌、增進幸福起見、自八月一日起實施輸出獸骨消毒、共消毒規則、及消毒法規則、均經制定公布、茲分誌布告及規則如下：

布告　爲布告事、查獸骨一項、往往染有炭疽菌、及破傷風菌等之芽胞、若任令滋長、實於公衆衛生有礙、茲爲消除病菌、增進人類幸福起見、特依照去年天津特別市先例、實施輸出獸骨類消毒規則、自本年八月一日開始、凡欲輸出獸骨類者、須依照規則實施消毒、呈經本署社會局牲畜管理處查驗、給予證明後、始得報請海關辦理出口、除關於本案各項規則、另令公布外、合行布告仰商民人等一體周知、如有疑問之處、可向該牲畜管理處陳請解釋、切切此布。

規則　第一條、本規則所稱之獸骨類、係指蹄角及肥料用獸骨、碎骨骨粉等而言。第二條、獸骨類如不照所定消毒規則施行消毒、不得輸出。第三條、獸骨類消毒規則另定之。第四條、前條消毒設備者、須先具詳細計劃書、呈經社會局牲畜管理處、轉呈市長許可。第五條、關於獸骨類之消毒、須依據本規則受社會局牲畜管理處處長之監督。第六條、本規則對於蒸製骨粉不適用之。第七條、違反本規則者、得處以一個月以下之停止營業處分、如屢次違反時、其停止營業期限得按一個月累加之。第八條、本規則自公布之日施行。

消毒法　第一條、本規則以將污染獸骨類之炭疽菌芽胞、及破傷風菌芽胞等、完全死滅爲標準。第二條、消毒法須依照左列各項規定辦理之。一、緊壓蒸氣消毒法。二、機械油加固形沸兒麻林消毒法。三、學術上認爲有效之消毒法。第三條、緊壓蒸氣消毒法、蒸氣壓十磅以下、在攝氏百十度至百十五度中、經過二時間以上爲標準、但經過特殊之工程、與此等消毒法、認爲有同等以上之消毒效果時、不在此限。第四條、機械油、加固沸兒麻林消毒法、以蒸氣壓二十二磅度、在攝氏熱度八十五度以上、經過一時間以上爲標準。但經過特殊之工程、與此等消毒法、認爲有同等以上之消毒效果時、不在此限。第五條、消毒法使獸骨類著爲變質、但以不損失肥料效果爲限。第六條、本規則自公布之日施行。

反被姦夫砍傷
寇寶強捉姦成雙
寶全盜嫂竟雙宿雙飛　被哥哥撞見大耍菜刀

油漆匠寇寶强年三十七歲掖縣人、住四川路廣場木板房四號、於數年前在哈爾濱娶李氏女爲妻、李氏哈埠人年卅歲、夫婦結婚至今、並無所出、近日有寇之族弟寇寶全年廿八歲、由籍來青、寄居伊族兄家中、以照像爲生、寶全生性佻達、李氏亦係楊花水性、故二人乾柴烈火、一燃即着、乘寇寶强外出之時、二人暗渡陳倉、已非一日、故流言四起、寇漸有耳聞、日前寇某中午返家、雙門緊閉、經時甚久、其妻開門、面現驚慌之色、而其族弟伏於屋角、寇某見狀、已明瞭七八、當未語而去、昨晨寇某外出、未久返回、破門入室、則見其妻正與其弟同床共眠、寇某至此憤火中燒、不可遏止、乃持起菜刀、向一對野鴛鴦便砍、共妻驚醒、用力一擋、致手背受傷二處、是時寇寶全已醒覺、當翻身下地、奪過菜刀、向寇某便砍、頭腕等處均受刀傷、二人正在血戰之時、該管市南分局警士聞訊趕來、將傷者送醫院縫治、並連同李氏一併送分局訊辦云

音樂演奏會
昨在市禮堂舉行
演奏均極精彩充滿和平

本市倒蔣和平統一委員會舉辦之音樂演奏會、昨日下午八時在市大禮堂舉行、到聽衆千餘人、各項演奏均極精彩、尤以市中之祝和平統一、與東文書院之團體大合唱、爲佳、全場充滿和平聲浪至十二時始散云。

海水浴場
將開納涼會
各種雜耍助興

本市海水浴場管理部、本年開始後、迭次舉行游泳競賽會、游泳講習會等、頃又定於本月十二日舉行納涼會、於是日晚間、開映各種有益電影及各種雜耍助興、現正在計劃中云。

周委員長獎勵
東文學生
獎狀並賞金一封

本市倒蔣和平統一委員會、於本月一日開成立大會後、曾舉行盛大遊行、於海暑酷熱天氣中、參加遊行之東文書院學生由李仲剛校長領導、步伍堂堂、精神振奮、毫無畏熱之狀態、該會委員長周家彥氏以該校平日教育有方、注重精神教育、頗堪嘉獎、特頒獎狀及賞金一封、定明日（星期一）上午十時由該委員會由總務幹事長、代表周委員長、赴該校舉行授與式云。

日理化學研究所技師
來青從事視察
擬向中國擴充化學酒販路

日本理化學研究所技師加藤正二氏、偕同該所技師下瀨林太博士、一同來青、目下寓大飯店、該技師等於上月十九日由東京出發經華中上海至南京、漢口旅行、首爲從事化學方面之視察調查、由青島更擬經由北京、天津赴滿洲國、據加藤氏云「此次渡華之使命乃爲在滿洲大陸化學院鈴木院長指導下於理化學研究所爲合成酒之製造、所謂理研酒者（化學酒）乃一般均所樂用、蓋自數年前即向朝鮮滿洲方面擴充販路、滿洲人與朝鮮人亦均常用、故、於新秩序下之現地理化學視察、兼調查此理研酒之製造與需供關係、本市近來亦製造理研酒、現在約有千石之製造能力、然更擬對一般市民供給之則須擴充設備、以求其完備、更設備蒸溜機爲本格的進行以謀中國人之便宜、中國酒與日本酒比較之則酸味與甘味微有不同、以滿洲人、亦嗜好觀之、則亦適於中國人即中日人之趣味原相同、故利用之與酒鋪連絡之下、有無相通、以爲共存共榮之一助」云云。

俄僑防共委員
音樂演奏會
定九日舉行
呈警局備案

本市俄僑防共委員會、定於本月九日、分別在本市匯泉海濱青島咖啡、舉行音樂演奏會在可樂地飯店、舉行洋琴演奏會、門票爲一元二元、已向本市警察局呈請備案、現警察局以各種舞蹈音樂會、其演奏時間、不得超過夜一時、已飭該俄僑防共委員會遵照辦理云。

交通公司汽車
撞傷行人
王立中送醫院

昨日午前九時、有本市交通汽車公司三四七四號汽車、行至本市益都路、綏遠路口時、適有行人王立中、即墨縣人、二十六歲、因閃躲汽車滑倒地上、致被該交通公司汽車將腿部撞傷、即時送往太平醫院治療、至於肇事汽車、已由該公司監督、處理善後辦法云。

便衣匪來青購槍
昨日被警捕獲
解往市北分局刻在研訊中

市北警察分局近據密報、有盤萊陽匪首紀淑和之僞連長宮某、派遣便衣匪李玉珍（年廿三歲）來青、祕密購買槍枝、該分局據報後、多方偵緝、卒於昨日經該分局員等多名、在四方嘉禾路七號、胡崇仁家中、將該犯緝獲、當解往分局、刻在研訊中云。

改訂洗衣價目
加價三成
同業公會通知遵照

本市洗衣業同業公會、近鑒於本市生活程度日高、物價有昂貴、爲維持同業者之營業與生活起見、擬將洗衣價目分別加價三成、業呈本市社會局核准、已由該同業公會、通知各洗衣業遵照辦理、茲將洗衣增加各種價目誌之如次：

布帳大件七角、小件五角、布大褂一角、被單一角、小褲一角、布小褂褲六分、褥單六分、汗衫五分、枕套五分、洋襪三分、白市三分、小毛巾三分、被套大件三角五分、小件二角五分、沙發套大件三角、小件二角、椅套三分、被裏面一角、白布製服褲褂一角、領帶五分、毛西服水洗五角、乾洗一元二角、毛大衣一元、夏布大褂三角、小褂一角五分、夏布褲一角五分云。

青島聯銀準備分行
運到大批輔幣
一分額券一萬五千餘元

中國聯合準備銀行青島分行、以本市值此繁榮日進之時、爲應市面之需與救濟一般小本商販之營業便利起見、特向北京聯合準備銀行總行、請發給小額輔幣券、現此項小額輔幣券、已於日前由京轉濟運青、計一分輔幣券一萬五千餘元、業自日昨起開始發行兌換、此項大批小額幣券發行後、對於一般勞動階級與行商販莫大之便利云。

台東各村調查
現有井數目
昨開村長會議

已如昨日報載之社會局、與警察局協力召各村長開會、商討鑿井問題昨日上午十時首在台東鎭商會開會各村村長到二十餘人、社會局警察局均派員參加、決議之事項、首先調查各村現有井之數目、然後再討議續鑿問題云

膠州灣治安强化
塔埠頭分駐所恢復
唐科長代傅局長往訓勉
各村長參加皆喜形於色

警察局爲强化膠州灣沿岸陸地治安并爲與膠州取得警衛上之聯絡起見、於昨日將塔埠頭分駐所正式恢復、警察局保安科唐豫桐代表傅局長、特務科木山次席代表對馬副局長、於昨晨六時偕海西分局長王松臣、妹尾指導員由小港乘靖澳出發、十時許到達、當在分駐所內約集各村長代表六十餘人、舉行隆重之復成立式、各參加者均致詞訓勉慶祝、禮成後、唐科長等并視全鎭一週、至下午返青云。

按：塔埠頭一稱膠州碼頭、爲膠州之海洋門戶、距膠州城十八里、爲百餘戶之一鄉鎭、在青島未開闢前、因膠州爲山東之商埠、故水路貨物咸由此裝卸、帆檣雲集、盛極一時、鎭中除膠海關之分關外、無其他之大建築物、已往每年之貿易額、在三百萬元以上、船隻之貿易、實居重要、送至江南一帶鹽城、潮河、海州、青島等處、貿易最盛時期、爲每年九月至翌年二月間、即本市冬季所用之膠州名產大白菜、亦由該處水路運青甚多云。

京象棋名手
那健庭將來青
約與建設局邵股長對弈

本市建設局庶務股邵賓亮股長、學識淵博、態度風雅、素日除研究文學外、對於象棋極有興趣、爲本市象棋名手、聲譽素著、頃約定北京象棋名手那健庭來青比賽、那已覆信定十日內即可來青、屆時本市象棋界當有一番熱鬧云。

意艦隊克列拉大佐
昨訪日艦隊長官
日比野中將當日答拜

意大利東洋艦隊旗艦比克列湼尼號於四日午後六時二十分駛入青島港、五日在日第四艦隊旗艦○○艦上、由華北方面海軍指揮官日比野中將與爲防共結合希在新情勢下謀世界平和之意國比克列湼尼號艦長侯爵克列拉大佐共謀東亞新秩序之炬火光輝、始在青島外港實行劇的交驩、五日午後二時三十分、克列拉艦長着常禮服率同副官乘汽油艇到旗艦○○當由日比野最高指揮官及各將星出迎登艦、與日比野長官堅固握手後、至二時四十分共入長官室會談約十分互爲始辭去、日比野長官同伴於午後三時、爲訪克列拉大佐答禮、亦乘汽油艇訪內港碇泊中之意國旗艦比克列湼尼號云。（寫眞係克大佐訪日比野長官時攝影）

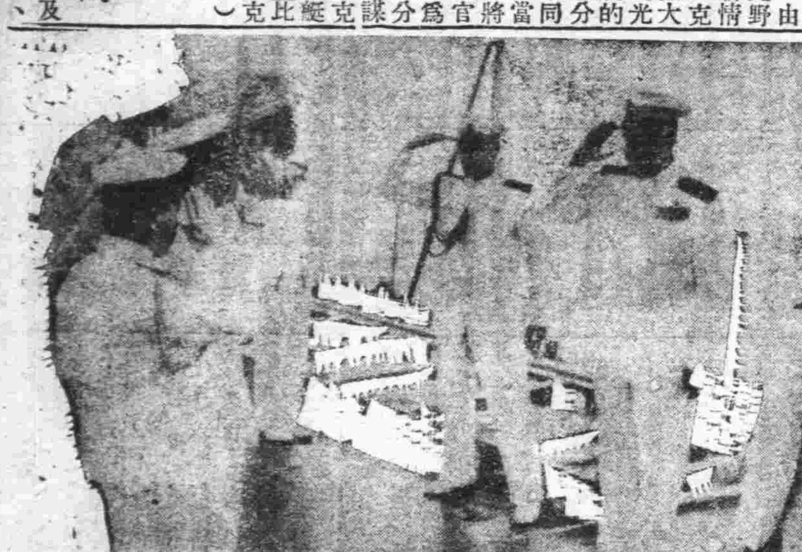

各機關會議
須先報總務局

本市市公署、以所屬各局及代管各機關舉行局務會議、或其他重要會議時、應將議案日時、及會議場所等、在開會以前向本市、總務局總務科長通報、若遇臨時急要會議、可用電話或其他適當方法、於開會以前報市公署、已於昨日分別訓令所屬各局、各代管機關遵照辦理云

宜 滿 足
今津殺蠅粉

家々必需
此一罐

小罐　三十瓦
中罐　半封度（小罐八倍）
大罐　一封度（小罐十六倍）

大日本大阪市仁本町　股份有限公司　今津化學研究所

較液体殺虫劑　逈乎優秀

▼今津殺蠅粉之殺虫力、較諸液体殺虫劑、高出十倍、一般液体殺虫劑揮發迅速、故其効力轉瞬即消、然今津殺蠅粉之効力、則較恒續持、確有二十倍之持久性。

▼液体殺虫劑用於家畜、即有脫毛中毒等危險、然今津殺蠅粉絲毫無害、施之於牛馬、豬羊犬猫、雞鴨等時、但請放心使用。

▼液体殺虫劑、施之於傢俱、衣服、地毯之上最易污染、如於火傍使用、尤易引火、今津殺蠅粉決無此種弊害。

▼今津殺蠅粉發賣時即可使用、非若液体殺虫劑用時必須另備一撒布器者可比、殊爲便利經濟也。

總代理店　丸紅洋行　天津日本租界

使用法

今津殺蠅粉其味馥香、且對人畜絕對無害、然施之於蠅蚊、蚤虱、臭虫、螞蟻、油虫、毛虫等、其殺除作用、儼若毒瓦斯之威力、立時全滅無遺、其効如神。

諸君殺蠅時、可先將門窓緊閉、隨後將此粉撒布屋中、則一切蠅虫即被殺斃、然後再將室中掃淨、而其香味依然存留不散、故經此一次使用、則一日內、蠅虫聞而遠避不敢飛入。

進餐前十分鐘、將此粉些許撒布室內、則蠅虫絕對不敢飛入、其爲爽快而合衛生、不待智者而後知矣。

查臭虫、虼蚤、扒角子等物、藏生於隱暗之處、爲人所不易見、如牀縫、牆角或床沿等、如用此粉撒布、立能將其驅滅、就寢前將此粉撒布被褥周圍、便得酣睡終夜高枕無憂矣。

人之頭上生虱生蟣、或於下体亦有生扒角子者、其痒誠不可言、立將此粉撒布後、以手撫之、所有一切蟣虱全滅、然恐尚有卵虫在內潛伏、故經過數日、再用一次即能完全剷除。

如欲驅除油虫、螞蟻、毛虫等、則將此粉撒布些許、立即奏效、尤爲對於蠅蚊之屬、先將此粉於其通過地點撒布些許、則絕對不敢飛入。

牛馬、豬羊、猫犬、雞鴨等、体上難免寄生害虫、如虱蟣、扒角子、狗豆、蚜虱、羽虫、

武俠小說　劍氣珠光錄　王度廬著・鏡海畫

第一回　柳色花香笑啼憐嬌靨　衣廉帽影隱忍踏長途（八）

江南鶴說：「明天我就要走、你也不必隨同我去、你就暫在這裏住上四五日、因爲現在自你越獄之後、外面的風聲就甚緊、你還是不要出門才好。我這裏預備下幾疋布匹、和二十兩銀子、幾套衣服、再過幾天、你索性休養得大好了、外面的風聲也就緩和些了、那時你再走。你先往安徽鳳陽府去拜望那裏的譚二員外、我這裏有一封信、他若見到我的信、一定能夠指出你應走的道路、並給你引見幾位朋友、然後你再到江南去、便處處都有照應了。你過了江、應當先到當塗縣江心寺去見那裏的淨玄禪師、你須知道、在二十年前我是大江以南第一個武藝好的、但現在江南卻以淨玄禪師的名頭爲最大了、只是他的那內家點穴之法、恐怕你十年八載也學不會。見了淨玄禪師之後、你就趕緊到池州府城內單鞭李家、見那裏的李三兄、也必能給你找個住處、大約你在那裏住上三四月、我就可以回到池州府去見你。」李慕白聽了盟伯這一番話、把他弄得迷離惝怳、他想：盟伯既叫我到江南池州府去等候、我一直往池州去就是了、何必還要遠遠繞遠的路去見什麼譚二員外和淨玄禪師呢？莫非這也都是江南的大俠、盟伯的好友嗎？當下他不敢問、只是連連點頭答應。江南鶴老俠又說：「再過幾日你就要重到江湖上去、但是你須要處處遵守我的話去做、你應知道我與你父親李鳳傑、你師父紀廣傑、同是受了內家武當派的傳授。你父親早死、你師父又長年住在北方、接近不少的江湖人、所以你的武藝雖然學得不錯、但你的氣性尚未養好、你到外面來不多的日子、便結下許多仇人、下了兩次監獄、這全因你年輕氣盛、鋒鋩太露之故。我們內家武當派的功夫、講的是親之如婦、奪之如虎、非到急要之時不應顯出身手來、尤其是你、現在你已成了一個罪人、此後到外面去更應當隱名匿跡、處處要謹慎小心、不可再逞强、否則你若在外面吃了虧、我也不能幫助你！」李慕白爽快地答應說：「伯父放心吧！以前我確實是年輕氣盛、所以作出許多冒昧的事。今後我再到外面去、一定要把性情改了、只作個商人的樣子、處處要規矩謹慎。伯父放心吧、我決不能再惹起什麼事端、因爲第一有伯父之囑、我絕不敢逞命；第二因爲我是個罪人、更不敢在路上叫人注意我；第三、唉！伯父不知、我早已不願與一般江湖人爭强鬥勝了！」說到這裏、李慕白不禁暗自慨嘆、江南鶴老俠客此時卻對師姪放了心。當下他將那包裹放在炕上、並說：「這裏面有信一封、是投往鳳陽府譚二員外的、並有剃刀一把、你將臉刮過之後、再出門、否則旁人一看、就知道你是個囚犯。再者、你到外面去不能再叫李慕白、因爲你這二年之內、惹了許多事端、你的名字江湖上全都知道了、你應當改名爲李煥如、這既像是個商人的名字、將來你到了池州見了你李三兄、他也好給你編造來歷、因爲他的名字是叫李俠如、說你是他的遠房兄弟、也不至沒人相信。」李慕白又連連答應、當下江南鶴老俠客就同往北屋去了。這裏李慕白獨坐燈下、不禁感嘆、就想：自己原是個心高氣勝的人、打黃驥北、打金刀馮茂、雖都並非由自己尋釁、但那時自己的氣頭上來、實在不能遏止。此後、若叫自己找一個深山僻地隱居幾年還可以、但若是叫我走在江湖上、裝爲一個庸庸碌碌的人、被人欺侮了都不敢動氣、那恐怕是很難吧！可是既有盟伯之命、自己也就只好這樣去作。當日夜深時、李慕白又思索了半天方才睡去。到了次日、李慕白下了炕、在屋中來回走了走、已覺得步履照常、精神身體完全恢復了、但是因爲有盟伯之命、他還是不敢走出這間小屋。少時、那麗芳小姑娘又端了一盤稀飯進屋來、他就向李慕白說：「我江爺爺今天一清早就走了、這回走、不知那一年才能夠再來！」

今日節目　XGDP 923KC

八、〇〇	新民體操	（北京）
八、二〇	修養講演	（北京）
八、四〇	歌曲唱片	（北京）
九、〇〇	新聞重演	（北京）
九、二〇	商況行市重演	（北京）
一一、五〇	唱片	（本台）
一二、〇〇	報時	（東京）
一二、〇五	唱片	（本台）
一二、一〇	新聞	（東京）
一三、〇〇	評書 包公案	（北京）
一四、〇〇	新聞	（北京）
一四、一五	娛樂節目 一、相聲 二、樂亭調 三、快書 四、墜子 五、滑稽大鼓	（北京）
一六、〇〇	新聞	（東京）
一八、〇〇	兒童時間	（北京）
一八、三〇	音樂	（北京）
一九、〇〇	新聞	（東京）
一九、三〇	演講 救國運動與新政權	（北京）
一九、五〇	兒童節目	（本台）
二〇、〇〇	單弦	（北京）
二〇、三〇	新聞	（北京）
二〇、四〇	娛樂節目 一、梅花調 二、馬頭調 三、京音大鼓	（北京）
二一、三九	報時	（北京）
二一、四〇	新聞	（北京）
二二、〇〇	唱片	（本台）
二二、一五	英語新聞	（北京）
二二、三〇	京戲	（北京）

日曆

▲陽曆八月六日（星期日）
▲陰曆六月二十一日
◇潮候—滿潮午前九時〇五分（三八）午后九時二五分（三六）
◇退潮。午后三時五〇分（一〇二）午前三時〇五分（七八）

青島郵局封發輪船郵件日期

▲八月六日泰山丸開往日本奉天丸開往大連。
▲八月七日大連丸開往上海。

法院公告　青島地方法院

▲王守文等爲馬瑞年僞幣案聲請保外服役由
中文：狀悉查本件聲請核與修正監犯保外服役暫行辦法第三條規定諸多未合所請礙難照准此批
八月五日

戶井醫院　齒科一般　口腔外科　往診　入院　應需
院長 戶井良夫　副院長 阿嘉宗悙
青島聊城路二十八號　電話七二〇九番

大連汽船出帆

▲上海行
▲大連丸　八月七日前八時入　正午出
▲奉天丸　八月十日前八時入　正午出
▲青島丸　前八時入　正午出
▲大連行
▲奉天丸　八月六日一時半入　後六時出
▲青島丸　八月九日一時半入　後六時出
▲大連丸　八月十一日一時半入　後六時出
▲上海行
▲白河丸
▲黃河丸　八月六日入　八月六日出
▲天津行
▲白河丸
▲黃河丸　八月十二日入出
大連汽船青島支店　電話（支店長、船舶入出、會計、國際旅行、中國船渠、定期船直通房）[illegible]

朝鮮郵船出帆

▲仁川、鎮南浦行
▲平安丸　八月八日入　八月十日出
▲清津丸　八月十三日入　八月十五日出
▲平安丸
▲清津丸
▲仁川直航
鎮南浦群山、木浦、釜山行
▲慶安丸　八月十一日入　八月十二日出
▲仁川天津線
▲新義州丸　一月三回
船票於開船一時間以前發賣、至於運費及其他詳細情形請向左記地方照會。
朝鮮郵船株式會社　代理店 合資會社 中村組　電話二四六〇番

大阪商船出帆

▲門司、神戶大阪行
▲泰山丸　八月三日午前入　八月六日正午出
▲原田丸　八月七日午前入　八月十日正午出
▲貝加爾丸　八月十日午前入　八月十三日正午出
▲天津直行
▲福利號
▲日滿連絡船（朝十一時大連發）
▲熱河丸　六日
▲烏拉斯丸　八日
▲扶桑丸　十日
▲黑龍丸　十一日
▲吉林丸　十二日
▲烏斯利丸　十三日
▲鴨綠丸　十四日
至於運往各地之貨物運費船票價及開船日期寄港等詳細情形請向左記地址照會
大阪商船株式會社　青島出張所　電話三三五四〇番
荷客取扱店　青島商運株式會社　新疆路十八號　電話 二二〇六番 出貨係　二二〇七番 入貨係　三九二二三番 帳房

日清汽船出帆

▲芝罘天津行
▲安興號　八月八日出
▲濰山丸　八月九日出
▲徐州號　八月十二日出
▲天津大連行
▲台中丸　八月十二日出
▲衡山丸　八月十五日出
▲台中丸　八月二十日出
▲上海行
▲徐州號
▲台中丸
▲上海廈門廣東行　八月十三日出
▲唐山丸　八月八日出
▲福州丸　八月九日出
◇華山丸
◇嵩山丸　八月三十日出
◇印即禁載船客　開到時間每次請向左處詢問可也
代理店大阪商船出張所　新疆路十八號電話三三五四〇番
電話　船客係帳房　出貨係　入貨係 [illegible]

阿波共同汽船

▲大連直行（芝罘威海衛行）
▲利通號
開到時間每次請向左處詢問可也
代理店大阪商船青島出張所　新疆路十八號（稅關前）電話三三五四〇番
取扱店　青島運輸株式會社　電話 二二〇六 出貨　二二〇七 入貨　三九二三七 帳房

嶋谷汽船出帆

▲潮海丸　八月廿四日入
▲昭德丸　八月廿一日出
▲自北海道小樽根室、大阪大連行　荷揚丸太、混布
▲長生丸　揚荷丸太、雜貨四千噸運費他
他左記詢照會
國際運輸株式會社　青島出張所　電話二一七〇四番　一九二五番

川崎汽船出帆

▲樺太—青島
▲安山丸　七月廿九日入　八月十一日出
▲八幡行
▲安山丸　八月十日出
▲紐約線
▲照川丸　八月二十三日入
▲銀川丸　八月十五日出
▲桑港羅府中南美線
▲那智丸　八月十一日入　八月十二日出
▲拜尼斯丸　八月二十日入
▲晚香坡沙市線
▲拜尼斯丸　八月二十一日入　八月廿二日出
運費及其他詳細情形請向左記地址照會
川崎汽船株式會社　青島代理店　株式會社昭和海運公司　館陶路取引所內　電話四〇二二四番

海州組合出帆

▲海州行（定期）
▲元泰號　八月五日前八時半入　八月七日午後六時出
▲迎春號（鐵船）　前八時半入　午後六時出
▲瀦水口行
▲華新號
▲芝罘行（定期）
▲王家灘　石島行（每日發）
▲永祥號　▲義通號　▲華新號　▲太平號　▲恆新號　▲新順號　▲民安號　▲平安號　▲新順號　▲春來號
▲灣內（每日發）
▲石臼所行（再開準備中）
海州航路汽船同業組合事務所　株式會社中村組　電話 四四五九　三七三三番

鄭重聲明

逕啓者敝人姜守蓮因第三子奎五在即墨西坊子街開設奎記車行修理脚踏車爲業素日遊蕩不理正業近來與一娼婦黃四嬡竟在奎記車行姘居鄙爲妨害風化起見特率奎五之妻將該奎五與黃二人驅出奎記車行其櫃內之貨物鄙已協同房東及鄰居檢查封鎖並向親友等聲明鄙人與奎五正實脫離家庭關係嗣後奎五無論有何事情與鄙人毫無關係恐未遍知故再登報聲明　鄙人姜守蓮謹啓

德國　あせ知らず　不知汗　赤團扇牌　撒粉
汗疹……皮膚潰爛……洗澡以後

長髮生毛　富美納音
禿頭發髮　光處生毛
□田中醫學博士靈方
□說明書免費奉贈
日本田中醫學博士所創設「富美納音」生毛效果極佳、凡防禦毛髮脫落、浮皮、粉屑等症、即促進毛髮之發生、頭髮稀薄、眉毛缺乏、鬚毛小而長、毛根衰弱、本藥使用後變爲濃長又黑
用本藥即可殺滅病菌、且有防止脫落生髮之顯著效
●禿頭病●未老先禿●薄毛●脫毛●頭髮稀少●男女眉毛有不整●
連擦用本藥使毛髮自然生之、若不靈毛不發、言之不謬
（各埠藥房皆有出售處）
富美納音　價 五角、九角、一元六角、三元、五元五角、郵費四角五分
假冒充塞、購買時指名「富美納音」（フミナン）爲荷
大阪赤十字病院前　電話天王寺五五六番　振替大阪五〇八一八番　東京藥院
日本東京芝區田村町　電話芝一八七四番　振替東京三一八三二番　東京藥院

命相專家　醒醉客　大相士
能知你父母存亡兄弟幾位子女多寡
瞭然你妻妾賢愚姻緣順逆戀愛眞僞
判斷你買賣盈虧軍政遷謀事進宜否
指明你目前吉凶心腹隱情宜庭成退
細查你過去愁慮未來禍福家貴變遷
盡告你終身結局正才偏才富貴貧賤
◉談相減一元◉占卦暫收四角◉
現寓北京路中華棧三樓三五號候教

祖傳接骨拿環專家　方柏魯
診所設青島車站對面
門診一元出診二元
車費在外市外另議
蘭山路十六號彬如里內
專治保好骨斷筋折骸碎環脫等傷貧者免費並配筋骨受風受寒受濕肩臂腰腿疼痛癰疽腫毒跌打瘀血作疼等傷膏藥包治准好魚口便毒無效退洋麝香化血膏主治婦女經閉不通數月不見氣聚血塊肚大成鬼邪胎病癆瘵疾病

鳴謝國醫張百效大夫
內子曾氏、自去冬于歸以來、即患腹痛症、鄙以是疾也爲女子常有之病、故亦未加介意、乃聽其自然、而未予延醫診治也。詎此因循敷衍、中經寢食、伊病竟日益加劇、遂延請西醫診視、服藥數次、毫未見效、至經醫名家診斷爲肺病、踏入二期肺結核之勢、幸經友人介紹、服藥九劑、竟獲痊愈、…鄙人愧無以報、特登報誌謝…張百效大夫寓觀海一路十二號、門診時間午前十時至午後二時、臨診時間下午二時至六時、出診…古歷初一、十五停診。
崔樂善鳴謝

高大夫醫院
山東路南頭十六號
電話五八九九四號
病室清潔看護周到
專治各科疑難諸症
防疫注射電話通知
▲醫學博士高內安
▲產科助醫于英華
▲產科主任張文華

霍康醫院
本院現設眼科專門部特由滬淵博經驗宏富專門眼科醫學福專門治療一切眼科疑難疾種眼科手術毫無痛苦短時痊癒底及視力檢查驗目配光等
應診時間：每日午後四點到六點
開診時間：每日上午九點半至十二點半午後二點半到五點 急診不在此例
院長 醫學博士霍哈拉其金
產婦科女醫師生如鋒

張萬年大夫
特備近代科學化各種電器醫器
選用中西名廠特效靈藥
對於初起久患屢治不愈
確具把握　負責
經驗　術
花柳淋病
花柳病分四個病源、在不潔交合時染得何種病毒、病源即梅毒（螺旋菌）白濁（淋病雙球菌）軟性下疳第四性病、均能發生病變、有已致極大病源、亦有尚未發明者、頻用耳藥、實驗多、經驗豐富之醫師、處處推求進步、故已有把握十之八九、各種病症、確能治療、負全責、患者能以最短期間內完全斷根
◎本院設青島天橋西頭雲南路廣州路…時間自上午八時至下午十時
地址 …十三號東方市場對面　電話六六六九號

光陸電影院
海泊路六十三號　電話七一九七號
時間：每日二時起至晚十時止一連循環演星期
座價：特等五角　頭等三角　二等二角　兒童一角
今天日夜公演
◎上海林華影片公司著名出品◎
◁全部武俠激門比劍巨片▷
電影名星 湯天繡　主演　著名影星 王徵信
黑衣大盜
◎本片內容之一班、◎劇盜呢、◎俠客呢、◎等到面幕揭穿、眞相大白、大快人心！
下期公演
◎上海快活林公司偉大巨片◎
蠻荒之花

新新大舞臺
地址　平度路
電話七八三〇號
李毓琦　筱王虎辰
莊少亭　侯毓坤　劉琴心　盛連奎　梅方秋
◉價目表◉
池座前十二排一元　池座後八排七毛　樓前一排八毛　樓後二排六毛　邊座每位五毛　碼座每位二毛　包廂每間六元　每逢禮拜六禮拜午戲全體登台表演
本台由申特煩至友重金禮聘男女藝員數十餘人不日到青表演特此聲明表演期定戲碼先定

中和戲院
青島山東路北首　電話二六二三號
王鴻福　周麟崐
秦月樓　韓子峯　張文卿　楊壽山　孫慧霞
朱殿卿　粉菊芳　王韻清　雪艷林　林稷雲　劉湘臣
午戲一時開五時止　夜戲七時開十二時止
▲午戲▼ 打漁殺家　古城會　黑水國
▲午戲▼ 全本 蝴蝶盃
▲午戲▼ 樓座每位三毛　池座每位五毛　碼座每位二毛
▲夜戲▼ 池座每位七毛　樓座每位五毛　碼座每位二毛

精神治病不針不藥
保根據靈學原理、應用精神靈力、感應等科學新法、專治中西醫束手無效、無法可治的疑難大症、如各種精神病、神經衰弱、失眠、心腎病、胃腸病、生殖器病、婦科諸病、以及一切惡癖等、均能立刻見效、根本治療
精神治療專家宋本昭啓
地址：定陶路十八號　借用電話三一九八號

大光明電影院日內開演
啓者本院前因修理內部暫行停演現已修理內外非常整齊完備屋內清潔空氣流通並於炎暑天氣置設電扇數具觀映時涼風拂面精神爽快實爲近日設備最完全之消夏影院並優待各界在一星期內購一票贈一票以表光顧之情嗜影劇諸君盍興乎來
本院啓

上平安有聲電影院
滄口路二十號
時間：每日下午二時起至晚十時止連環循演
座價：優等四角　特等三角　兒童二角
今日起特別公演
上海華新影業公司獨樹一幟出品
全部有聲對白偵探格殺偉大巨片
電影紅星 顧蘭君　主演　影界宿星 徐莘園
◀珍珠衫▶
今日特別啓事　電影紅星顧蘭君女士到青島啦！凡購票乙張當場又贈送精美團扇一把！注意！莫錯過好機會！

CAPITOL　金城電影院
每日時間：二點、四點二十、六點四十、九點
價目：二元、一元、六角
兒童：一元、六角、四角
華納公司之偉大轟動全球之名片
多才多藝之大名星
保羅茂尼領銜主演
及數大明星合演驚人巨片
左拉傳
左拉他是文藝界的一顆巨星、他是法國文壇上之傑秀、此片是追述他一生的事蹟、如何批評軍隊、如何審判、如何逃亡、其一生如何偉大了的文人

福祿壽　FOLOZU
公用電話四二七〇　賬房電話四九一六
每日五場 二、〇〇　三、五〇　五、四〇　七、三〇　九、二〇 循環開映
連日滿座、六日、七日、繼續映兩天
人人看了一定叫好的影片
刺戟緊張惡鬥新奇空前絕後非常鉅製
天下之大、無奇不有、地球之外、星球之上、更多異事
裴士脫卡比　合演　絲吉羅琴
天外天
壯士救美　力敵猴人　鷹人善飛　背生兩翼　獨角猩猩　刀鎗不入　龐大惡龍　移山倒海　火箭飛輪　空中劇戰　奇幻絕倫　空中城市　電光隱身　剎好除毒
未來世界的人類到星球上去
本片根據科學之原則、寫地球以外之事物、片內寫科學之設備與發明、實爲作者對將來科學進展之預言、其出發點正與大作家章爾斯之「未來世界」一同也。

明星大戲院
安徽路六號　電話六八九二二
每日五場 二、〇〇　三、五〇　五、四〇　七、三〇　九、二〇 循環開映
八月六日七日八日連映三天
賈克彭尼　瓊斐納
合演時裝歌舞巨片
模特兒遊巴黎
空前曲線的展覽・公開泡沫的香浴

下期公映　滑稽愛情巨片　◁小續多情▷　下期公映